

PRAKTICKÝ RÁDCE

Jak chránit životní prostředí na Podblanicku



Praktický rádce

Jak chránit životní prostředí na Podblanicku

Sestavila: Mgr. Lucie Kropáčková

Recenzenti: Jana Kořínková, Ing. Karel Kříž, Ing. Pavel Pešout, Ing. Zuzana Pokorná,
Ing. Jiří Pokorný, Mgr. Markéta Vítková, Ing. Václav Zemek, Ing. Jana Zmeškalová

Autor kreseb: Luděk Slezák

Technický redaktor: Jan Urban

Vydala: ZO ČSOP Vlašim za podpory sponzorů

Tisk: VaMB Štěchovice

Náklad: 6 000 ks

Vydání 2., přepracované - 72 stran

Publikace byla podpořena v rámci výběrového řízení Ministerstva životního prostředí ČR na podporu projektů předložených NNO pro rok 2005.

KATALOGIZACE V KNIZE - NÁRODNÍ KNIHOVNA ČR

Praktický rádce : jak chránit životní prostředí na Podblanicku / sestavila Lucie Kropáčková. -- 2., přeprac. vyd. -- Vlašim : ZO ČSOP Vlašim, 2005. -- 72 s.

ISBN 80-86327-50-7

502.17*061*(437.31-191.2)

- ochrana životního prostředí -- Česko
- instituce a organizace -- Česko
- Podblanicko (Česko)
- příručky

502 - Životní prostředí a jeho ochrana

Obsah

Seznam použitých zkratek	4
Úvod	5
Zeleň	6
Živočiškové	14
Voda	24
Ovzduší	28
Odpady	30
Veřejný pořádek	36
Stavby	40
Jak může občan chránit své životní prostředí?	43

Přílohy:

1. Státní správa a samospráva	47
2. Seznam policejních služeben	54
3. Seznam sběrů druhotných surovin a sběrných dvorů	54
4. Seznam vybraných nevládních organizací	58
5. Seznam chráněných území a Evropsky významných lokalit soustavy NATURA, mapa CHKO Blaník	59
6. Vymezení působnosti stanic pro handicapované živočichy	61
7. Internetové odkazy, použitá a doporučená literatura	61



SEZNAM POUŽITÝCH ZKRATEK

AOPK ČR	Agentura ochrany přírody a krajiny České republiky
CITES	Úmluva o mezinárodním obchodu s ohroženými druhy volně žijících živočichů a planě rostoucích rostlin
ČOV	Čistírna odpadních vod
ČRS	Český rybářský svaz
ČSOP	Český svaz ochránců přírody
ČIŽP	Česká inspekce životního prostředí
CHKO	Chráněná krajinná oblast
LS	Lesní správa
LZ	Lesní závod
MZE	Ministerstvo zemědělství
MŽP	Ministerstvo životního prostředí
NPR	Národní přírodní rezervace
OŽP	Odbor životního prostředí
OŽPaZ	Odbor životního prostředí a zemědělství
PP	Přírodní památka
PR	Přírodní rezervace
TS	Technické služby
SPZ	Státní poznávací značka
VKP	Významný krajinný prvek ¹⁾
ZO ČSOP	Základní organizace Českého svazu ochránců přírody

¹⁾ Významný krajinný prvek podle zákona č. 114/1992 Sb. na ochranu přírody a krajiny, § 3, odst. b/ je ekologicky, geomorfologicky nebo esteticky hodnotná část krajiny, která utváří její vzhled nebo přispívá k udržení její stability. Ze zákona jsou jimi všechny lesy, rašeliniště, vodní toky, rybníky, jezera a údolní nivy. Dále jsou jimi takové části krajiny, které zaregistruje pověřený obecní úřad. Mohou jimi být zejména mokřady, stepní trávníky, remízy, meze, trvalé travní plochy, naleziště nerostů a zkamenělin, umělé a přirozené skalní útvary, výchozy a odkryvy.



*„My sami musíme být tou změnou,
kterou chceme vidět ve světě kolem nás.“
Mahátma Gándhí*

Vážení občané Podblanicka,

držíte v rukou druhé přepracované vydání Praktického rádce – Jak chránit životní prostředí na Podblanicku. Naleznete zde odpovědi na nejčastější otázky z oblasti životního prostředí včetně kontaktů na instituce zodpovědné za řešení daných problémů. Součástí každé odpovědi je název, telefon, popř. adresa a e-mail instituce, která je povinna nebo schopna Vám s daným problémem pomoci.¹⁾

Praktického rádce naleznete také na stránkách www.csopvlasim.cz. Vítejte jakékoli připomínky k publikaci.

V případě, že v publikaci nenaleznete odpověď na svůj dotaz, můžete využít služby ekoporadny a zeptat se:

- osobně v Podblanickém ekocentru ČSOP Vlašim ve všední dny v době 7.00 – 11.00 h., 13.00 – 15.30 h., ve středu do 18.00 h.,
- telefonicky na tel. čísle: 317 845 169, 317 845 965
- napsat dotaz prostřednictvím e-mailu: vlasim@csop.cz,
- nebo napsat svůj dotaz na internetových stránkách www.csopvlasim.cz v sekci ekoporadna.

Součástí služeb ekoporadny je knihovna a videotéka. Studentům nabízíme pomoc při řešení ročníkových, seminárních nebo diplomových prací, mohou u nás absolvovat stáže.

Přejeme Vám, abyste v této příručce našli odpovědi, které pomohou ke zlepšení Vašeho životního prostředí. Někteří stačí opravdu málo...

¹⁾ Na základě zákona č. 106/1999 Sb. o svobodném přístupu k informacím může o informaci požádat každá fyzická i právnická osoba. Pokud kdokoli chce získat informaci, která nebyla zveřejněna (anebo mu z jakéhokoliv důvodu způsob zveřejnění nevyhovuje), může o informaci požádat. Subjektů, povinných poskytnout požadované informace, je mnoho. V zásadě se lze obrátit na všechny orgány veřejné správy a ostatní veřejné instituce.

ZELEŇ

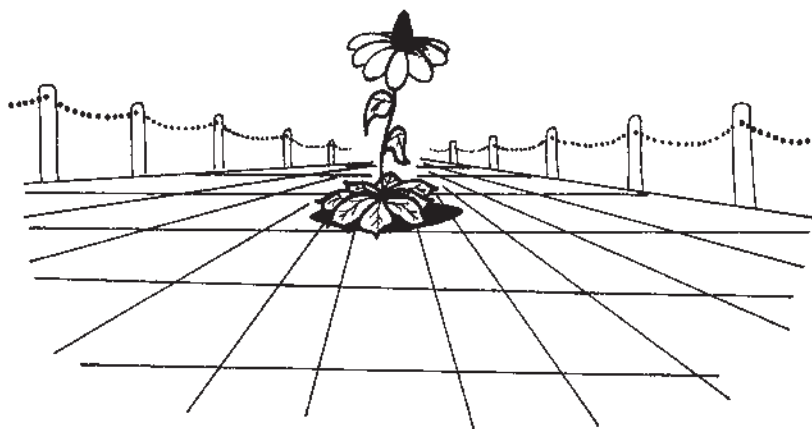

Dřeviny rostoucí mimo les jsou chráněny zejména zákonem č. 114/1992 Sb. o ochraně přírody a krajiny.

Podmínky k vydání povolení pro kácení stromů a keřů

O povolení ke kácení může požádat jenom vlastník pozemku nebo nájemce se souhlasem vlastníka. Povolení ke kácení (zpravidla mimo vegetační dobu – tedy od 1. 11. do 31. 3.) není nutné pouze u fyzických osob za těchto podmínek:

- jde-li o stromy do obvodu kmene 80 cm měřeného ve výšce 130 cm nad zemí a keřový porost do rozlohy 40 m² (nesmí jít o chráněné druhy, památné stromy, registrované VKP či břehové porosty, porost nesmí být ani biotopem chráněných druhů)
- jde-li o údržbu břehových porostů či zeleně podél liniových staveb (železnic, silnic, elektrického vedení apod.) – nutno předem oznámit na Obecní úřad / městský úřad, OŽP tel. viz seznam, příloha 1
- jde-li o dřeviny, jejichž stavem je zřejmě a bezprostředně ohrožen život či zdraví, nebo hrozí-li škoda značného rozsahu. Po pokácení takového stromu je povinnost ohlásit tuto skutečnost do 15 dnů od jeho pokácení na Obecní úřad / městský úřad, OŽP, tel. viz seznam, příloha 1.

- u lesních porostů z pěstebních důvodů (za účelem obnovy porostu), z důvodů zdravotních nebo při provádění výchovné probírky. Toto se musí ohlásit 15 dnů předem na Obecní úřad/ městský úřad, OŽP tel. viz seznam, příloha 1.

Chystá se někdo pokácet živý strom nebo ho už pokácel?

Je-li nutný okamžitý zásah, při vandalizmu, volejte:

- Strážce přírody, aktuální seznam na krajském úřadě: tel. 257 280 859
- Podblanické ekocentrum ČSOP Vlašim, Pláteníkova 264, tel. 317 845 169, 317 845 965
- Městskou policii nebo Policii ČR, tel. 156, 158 (+ seznam, příloha 2)
- Obecní úřad/ městský úřad, OŽP, tel. viz seznam, příloha 1

V ostatních případech, např. při výkopových pracích nebo při poškozování kořenového systému, volejte:

- ČIŽP, Dělnická 12, 170 00 Praha 7, tel. 266 793 370
- Obec s rozšířenou působností, OŽP (mimo území CHKO Blaník), tel. viz seznam, příloha 1
- Správu CHKO Blaník, Louňovice 8 (na území CHKO Blaník), tel. 317 852 654

Ničí někdo veřejnou zeleň v parku či u silnic?

Je-li nutný okamžitý zásah, při vandalizmu, volejte:

- Strážce přírody, aktuální seznam na krajském úřadě: tel. 257 280 859
- Podblanické ekocentrum ČSOP Vlašim, Pláteníkova 264, tel. 317 845 169, 317 845 965
- Městskou policii nebo Policii ČR, tel. 156, 158 (+ seznam, příloha 2)

V ostatních případech, např. při poškozování kořenového systému při různých výkopových pracích volejte:

- Obecní úřad / městský úřad, OŽP (mimo území CHKO Blaník) tel. viz seznam, příloha 1
- ČIŽP, Dělnická 12, 170 00 Praha 7, tel. 266 793 370
- Správu CHKO Blaník, Louňovice 8 (na území CHKO Blaník), tel. 317 852 654
- Podblanické ekocentrum ČSOP Vlašim, Pláteníkova 264, tel. 317 845 169, 317 845 965

Myslíte, že je nutné pokácet strom ohrožující život nebo majetek?

Tuto možnost lze využít ve zcela výjimečných případech, např. rozštípla-li se lípa při vichřici a hrozí bezprostředně pádem. Ten, kdo provede kácení, musí to do 15 dnů oznámit místně příslušnému obecnímu či městskému úřadu. Důvodem tedy není např. zanášení okapů listím. Také to, že je strom poškozen již řadu let, není důvodem k okamžitému pokácení. Škodou značného rozsahu není např. hrozba, že strom spadne na automobil (můžeme ho přeparkovat) nebo na plot apod. Před kácením doporučujeme stav stromu zdokumentovat (např. fotograficky), aby posléze nebylo sporu o tom, že šlo o „bezprostřední“ stav ohrožení.

V konkrétním případě se obraťte na:

- Obecní úřad / městský úřad, OŽP, tel. viz seznam, příloha 1

Chcete-li odbornou radu, můžete se obrátit na:

- Obec s rozšířenou působností, OŽP, tel. viz seznam, příloha 1
- Podblanické ekocentrum ČSOP Vlašim, Pláteníkova 264, tel. 317 845 169, 317 845 965
- Správu CHKO Blaník, Louňovice 8 (na území CHKO Blaník), tel. 317 852 654

Kdo provede odborné posouzení zdravotního stavu stromu?

- Podblanické ekocentrum ČSOP Vlašim, Pláteníkova 264, tel. 317 845 169, 317 845 965
- Soudní znalci <http://portal.justice.cz>, odkaz ministerstvo spravedlnosti, odkaz evidence znalců a tlumočnicků

Kdo odborně ošetří stromy?

Pro ošetření stromů kontaktujte některou z odborných firem nebo:

- Podblanické ekocentrum ČSOP Vlašim, Pláteníkova 264, tel. 317 845 169, 317 845 965

Nelíbí se Vám stromy po nevhodné úpravě?

Časté je zejména nevhodné ořezávání stromů, např. lip, na návších, náměstích a hřbitovech tzv. „na babku“. Volejte:

- Obec s rozšířenou působností, OŽP (mimo území CHKO Blaník), tel. viz seznam, příloha 1
- Správu CHKO Blaník, Louňovice 8 (na území CHKO Blaník), tel. 317 852 654
- ČIŽP, Dělnická 12, 170 00 Praha 7, oddělení ochrany přírody tel. 266 793 370

Chcete sami vysadit dřeviny na veřejném prostranství nebo v krajině?

Pokud se jedná o geograficky původní dřevinu, není nutné zvláštní povolení, potřebná je pouze domluva s vlastníkem pozemku.

Pro radu volejte:

- místně příslušný obecní úřad/ městský úřad, OŽP, tel. viz seznam, příloha 1

V případě výsadby v krajině:

- Podblanické ekocentrum ČSOP Vlašim, Pláteníkova 264, tel. 317 845 169, 317 845 965

Trápí Vás zanedbaná veřejná prostranství (plevelé, nepořádek apod.), která vypadají nepěkně?

Kontaktujte:

- Obecní úřad / městský úřad, OŽP, tel. viz seznam, příloha 1

Nelíbí se Vám stav břehových porostů?

Péči o většinu břehových porostů zajišťují tito správci vodních toků:

- Závod Dolní Vltava, Grafická 36, Praha 5, tel. 257 099 111
- LČR s.p., Oblastní správa vodních toků, Tyršova 1902, Benešov, tel. 317 723 604
- Zemědělská vodohospodářská správa, Poštovní 2079, Benešov, tel. 317 723 293

- Zemědělská vodohospodářská správa, U Stínadel 1316, Pelhřimov, tel. 565 332 235

Můžete se též obrátit na:

- Obec s rozšířenou působností, OŽP, tel. viz seznam, příloha 1

Vypaluje někdo trávu, či hoří stromy?

Volejte:

- Hasičský záchranný sbor, tel. 150
- Obec s rozšířenou působností, OŽP, tel. viz seznam, příloha 1
- Strážce přírody, aktuální seznam na krajském úřadě: tel. 257 280 859
- Správu CHKO Blaník, Louňovice 8 (na území CHKO Blaník), tel. 317 852 654

Kdo se stará o lesy?

Lesy na Podblanicku jsou částečně ve vlastnictví obcí, soukromých vlastníků a církví. Největší plocha lesů je ve vlastnictví státu. Tyto lesy spravují Lesy ČR s. p.:

- LS Kácov, Nová 308, Kácov 285 09, tel. 327 324 233
- LS Tábor, Zavadilská 2095, Tábor 390 15, tel. 381 281 253
- LS Pelhřimov, Humpolecká 2165, Pelhřimov 393 01, tel. 565 323 367
- LZ Konopiště, Želetinka 12, Benešov 256 01, tel. 317 722 491
- LS Ledec nad Sázavou, Zahradní 1226, Ledec n. Sáz. 584 01, tel. 569 726 072-3

Kdo provádí hospodaření na objednávku vlastníků?

Hospodaření na objednávku vlastníků většinou provádí specializované firmy, např.:

- CEWOOD, a.s., středisko lesní výroby, Pláteníkova 48, Vlašim, tel. 317 844 462, 602 121 361

Potřebujete zjistit vlastníka lesa?

Informujte se na:

- příslušné Lesní správě (viz výše)

- internetu www.katastr-nemovitosti.cz
- obci s rozšířenou působností, OŽP, tel. viz seznam, příloha 1
- Katastrálním úřadě v Benešově, kde Vám za poplatek vyhledají vlastníka příslušného pozemku: Katastrální úřad Benešov, Tyršova 1902, tel. 317 725 621

Kdo Vám poradí v otázkách hospodaření v lesích?

- Obec s rozšířenou působností, OŽP, tel. viz seznam, příloha 1

Zjistili jste někde výskyt invazních rostlin jako je bolševník velkolepý, křídlatka a další?

Tyto rostliny jsou v ČR nepůvodní. Křídlatky vytváří rozsáhlé porosty, které úplně potlačí původní vegetaci. Bolševník je na první pohled nápadný svou



Křídlatka

Obrázek převzat z publikace J. Dostála: *Nová květena ČSSR 1.*, Academia 1989

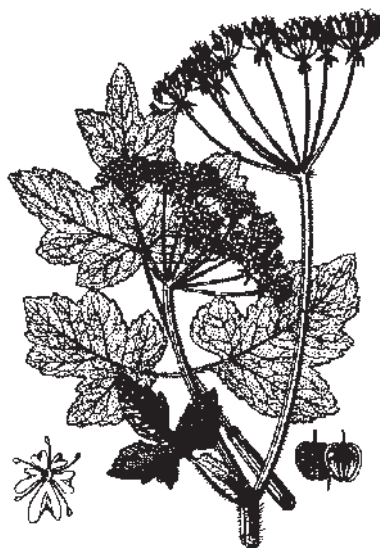

Bolševník velkolepý

ZELEŇ

velikostí. Bývá až 4 m vysoký, s purpurovými skvrnami, bílé květy má v okolichatém složení, listy dosahují délky až 1,7 m. Bolševník způsobuje vážná kožní poranění nebo opakované a těžké dermatitidy.

V případě nálezu lokality bolševníku velkolepého volejte:

- Podblanické ekocentrum ČSOP Vlašim, Pláteníkova 264, tel. 317 845 169, 317 845 965. Zde také získáte informace o účinné likvidaci křídlatky a dalších invazních rostlin.

Nejste si jistí, zda je Vámi nalezená houba jedlá?

Volejte:

- Česká mykologická poradna, Karmelitská 14, Praha 1, tel. 257 530 842

CHRÁNĚNÉ DRUHY

Seznam rostlin a živočichů chráněných zákonem č. 114/1992 Sb. naleznete v příloze II prováděcí vyhlášky č. 395/1992 Sb. nebo Vám poradí některá z níže uvedených institucí.

Nelíbí se Vám, jak si někteří lidé opatřují z chráněných území do svých zahrad či na prodej chráněné rostliny nebo se v chráněných územích jinak nevhodně chovají?

Volejte:

- Policii ČR nebo městskou policii, tel. 156, 158 (+ seznam, příloha 2)
- Strážce přírody, aktuální seznam na krajském úřadě: tel. 257 280 859
- Správu CHKO Blaník, Louňovice 8 (na území CHKO Blaník), tel. 317 852 654
- ČIŽP, Dělnická 12, Praha 7, oddělení ochrany přírody, tel. 266 793 370
- Podblanické ekocentrum ČSOP Vlašim, Pláteníkova 264, tel. 317 845 169, 317 845 965

Obchoduje někdo s chráněnými druhy rostlin (např. sněženky, ...)?

Volejte:

- ČIŽP, Dělnická 12, Praha 7, oddělení ochrany přírody, tel. 266 793 370
- Krajský úřad, OŽPaZ Zborovská 11, 150 21 Praha 5, tel. 257 280 111, 257 280 369

Chcete oznámit výskyt (pozorování) zvláště chráněné rostliny?

Volejte:

- Správu CHKO Blaník, Louňovice 8 (na území CHKO Blaník), tel. 317 852 654
- Podblanické ekocentrum ČSOP Vlašim, Pláteníkova 264, tel. 317 845 169, 317 845 965

Chcete dovést či vyvézt rostlinu nebo živočicha přes hranice ČR?

Odpověď je uvedena v kapitole Živočichové.

Víte o záměru projektu, jehož realizace by mohla ohrozit populaci nebo zničit či poškodit životní biotop zvláště chráněného druhu živočicha či rostliny?

Odpověď je uvedena v kapitole Živočichové.

ŽIVOČICHOVÉ

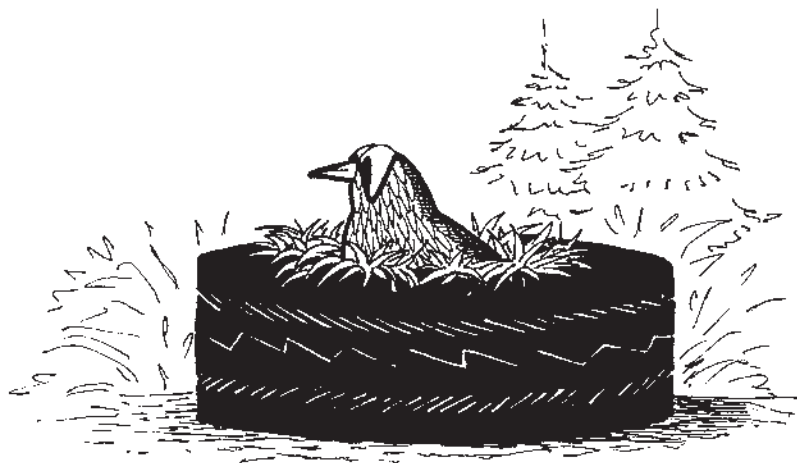

Legislativu ochrany živočichů postihuje zákon č. 114/1992 Sb. o ochraně přírody a krajiny, zákon č. 246/1992 Sb. na ochranu zvířat proti týrání, v úplném znění zákona č. 149/2004 Sb. a zákon č. 166/1999 Sb. o veterinární péči. Podmínky ochodu a dalšího nakládání s chráněnými druhy živočichů upravuje zákon č. 16/1997 Sb. a zákon 100/2004 Sb. o podmínkách dovozu a vývozu ohrožených druhů volně žijících živočichů a planě rostoucích rostlin a dalších opatření k ochraně těchto druhů (zákon CITES) ve znění pozdějších předpisů.

Jste svědkem týrání zvířat?

Pro okamžitý zásah volejte:

- Městskou policii nebo Policii ČR, tel. 156, 158 (+ seznam, příloha 2) pro kontrolu, hlášení volejte:
- Krajskou veterinární správu Benešov, Černoleská 1929, tel. 317 723 011, 721 829 224
- Obecní úřad / městský úřad, OŽP, tel. viz seznam, příloha 1
- Ústřední komisi na ochranu zvířat při MZE, Těšnov 17, Praha 1, tel. 221 812 326

- Obec s rozšířenou působností, OŽP, tel. viz seznam, příloha 1

Týrání zvířat je zakázáno zákonem č. 246/1992 Sb. ve znění pozdějších předpisů. Podmínky, kdy může být zvíře usmrceno, upravuje vyhláška č. 162/1993 Sb. ve znění novely č. 245/1996.

Za týrání se mj. považuje:

- nucení zvířete k výkonům, které překračují jeho síly,
- omezování výživy a napájení zvířete z jiných než zdravotních důvodů,
- omezování svobody pohybu zvířete,
- cvičení nebo zkoušení zvířete na jiném zvířeti,
- provádění chirurgických zákroků za účelem změny vzhledu,
- chování zvířete v nevhodných podmínkách,
- zacházení se zvířetem nebo jeho přeprava způsobem, který mu způsobuje bolest,
- používání prostředků k uvázání zvířete, které mu způsobují utrpení,
- vyvolávání nepřiměřeného působení stresových vlivů.

Nalezli jste opuštěné domácí zvíře (psa, kočku, ...) nebo uhybnulého živočicha na veřejném prostranství?

Kdo najde opuštěné zvíře, má povinnost jej odevzdat na příslušném městském nebo obecním úřadu. (Povinností obce není starat se o zvířata, kterých se chceme zbavit.) Obec / město má podle občanského zákoníku (zákon č. 40/1964 Sb., ve znění pozdějších předpisů) povinnost postarat se o takové zvíře do doby než se najde vlastník, nejdéle však po dobu půl roku. Po uplynutí této doby se zvíře stává majetkem obce. Utracení toulavých zvířat po určité době zákon mimo stanovené důvody usmrcení nedovoluje.

Kontaktujte:

- Obecní úřad / městský úřad, OŽP, tel. viz seznam, příloha 1

Chcete se ujmout opuštěného zvířete?

Kontaktujte psí útulek:

- Willi Bohemia s. r. o., Maršovice 107, 257 55, tel. 317 744 394 (denně 10 – 16h.), 775 268 225 (J. Štěpánková), 728 613 618 (E. Kraupnerová),

Co dělat, když najdete poraněné či jinak handicapované volně žijící zvíře?

Nikdy se nedotýkejte mrtvých či neobvykle se chovajících zvířat.

Pokud najdete zdánlivě opuštěné **zdravé mládě** savce (zejména srnče, zajíčka apod.) či ptáka, **ponechte ho na místě a nedotýkejte se ho!** Rodiče svá mláďata často krátkodobě opouštějí např. při hledání potravy. Odchov takového mláděte v zajetí je velmi náročný, jeho návrat do přírody problematický a často nemožný.

V případě pochybností se obraťte na:

- Stanici pro handicapované živočichy ČSOP Vlašim, Pláteníkova 264, tel. 317 845 169, 317 845 965, 777 800 460 (nonstop) (po-pá 8.00 – 16.00)
- Stanici pro zraněné živočichy ve Voticích, Ochrana fauny ČR, Zámecká ul., tel. 317 813 178, 603 259 902.

Zde Vám poradí, jak s mládětem naložit. Pokud mládě přece jen odnesete, dobře si zapamatujte místo, kde jste ho našli a poté se obraťte na výše uvedené stanici.

Při nálezu poraněného či jinak handicapovaného živočicha volejte:

na území pověřených obcí s rozšířenou působností Benešov, Vlašim, Říčany, Kutná Hora, Čáslav, Pelhřimov, Pacov, Humpolec:

- Stanici pro handicapované živočichy ČSOP Vlašim, Pláteníkova 264, tel. 317 845 169, 317 845 965, 777 800 460 (nonstop) na území pověřených obcí s rozšířenou působností Votice, Tábor, Sedlčany, Příbram, Dobříš:
- Stanici pro zraněné živočichy ve Voticích, Ochrany fauny ČR, Zámecká ul., tel. 317 813 178, 603 259 902

Nalezli jste nastraženou past nebo víte o někom, kdo na volně žijící zvířata líčí nelegální pasti, tráví zvířata nebo je odchytává?

Nelegální je zejména líčení želez (např. na dravce, vydry, kuny apod.), jestřábích košů, různých ok, vrší na ryby apod.

Volejte:

- Strážce přírody, aktuální seznam na krajském úřadě: tel. 257 280 859
- Obec s rozšířenou působností, OŽP (pro území mimo CHKO Blaník), tel. viz seznam, příloha 1
- Správu CHKO Blaník, Louňovice 8 (na území CHKO Blaník), tel. 317 852 654
- Podblanické ekocentrum ČSOP Vlašim (na území celého okresu), tel. 317 845 169, 317 845 965

Uhynulo Vám domácí zvíře?

Dle Veterinárního zákona č.166/1999 Sb. je chovatel uhynulé zvíře povinen zužítkovat (např. kůže, ...). Pokud to není možné, musí ho neškodně odstranit. U zvířat do 30 kg hmotnosti může zdechlinu zakopat do hloubky 80 cm s použitím dezinfekčních prostředků. Toto není povoleno v místech, kde je vysoká hladina spodní vody nebo v ochranném pásmu, odkud se odebírá pitná voda. Další možností je obrátit se na specializovanou asanační firmu.

Pro odvoz zvířete kontaktujte:

- Asanační ústav ASAP s. r. o., Věž u Havlíčkova Brodu, tel. 569 423 860
- V případě podezření na otravu se obraťte na veterináře, který zažádá o pitvu u Veterinárního asanačního ústavu (velká zvířata) nebo u Státního veterinárního ústavu v Praze.

Chcete oznámit nadměrný úhyn volně žijících živočichů?

Kontaktujte:

- Stanici pro handicapované živočichy ČSOP Vlašim, Pláteníkova 264, tel. 317 845 169, 317 845 965, 777 800 460 (nonstop) (po-pá 8.00 – 16.00)
- Stanici pro zraněné živočichy ve Voticích, Ochrany fauny ČR, Zámecká ul., tel. 317 813 178, 603 259 902
- Správu CHKO Blaník, Louňovice 8 (na území CHKO Blaník), tel. 317 852 654
- ČIŽP, Dělnická 12, Praha 7, oddělení ochrany přírody, tel. 266 793 370
- Obec s rozšířenou působností, OŽP, tel. viz seznam, příloha 1

ŽIVOČICHOVÉ

v **případě úhynu ryb** navíc volejte:

- ČRS Benešov, Vlašimská 1927, tel. 317 721 622 p. Otruba, 777 790 388 p. Slabý

v **případě úhynu včel nebo jiného hmyzu**, zřejmě po nevhodném použití postřiku na nějakou kvetoucí plodinu, volejte:

- Krajskou veterinární správu Benešov, Černoleská 1929, tel. 317 723 011

v **případě úhynu většího množství ptáků** (zvířat se nedotýkejte) volejte:

- Krajskou veterinární správu Benešov, Černoleská 1929, tel. 317 723 011

v **případě nálezu uhynulé lovné zvěře** (nedotýkejte se jí!) informujte hospodáře příslušné honitby. Kdo je hospodářem v dané honitbě, Vám poradí:

- Obec s rozšířenou působností, OŽP, tel. viz seznam, příloha 1
- nejbližší myslivecké sdružení
- Okresní myslivecký svaz Benešov, Tyršova 1902, tel. 317 722 359

Máte obavy z roje či hnízda včel, vos či sršňů?

O pomoc můžete požádat specializovanou firmu. Přes obce zajistí roje včel včelaři. Za úplaty můžete Vám pomůže specializovaná firma nebo volejte:

- Hasičský záchranný sbor, tel. 150
- Městskou policii , tel. 156 (+ seznam, příloha 2)

O radu můžete požádat:

- nejbližšího včelaře: Sekretariát českého svazu včelařů, Křemencova 8, Praha 1, tel. 224 934 082

Pokousal Vás cizí pes nebo Vás poranilo neznámé zvíře?

Pokuste se zjistit majitele zvířete a získat doklad o očkování proti vzteklině a požadujte návštěvu veterinárního lékaře. V případě neznámého majitele pokud možno zajistěte psa pro prohlídku veterinářem a vyhledejte ihned lékařskou pomoc s odborným vyšetřením. V případě útěku zvířete se navíc pokuste zajistit svědky a popis zvířete.

Obraťte se na:

- Městskou policii nebo Policii ČR, tel. 156, 158 (+ seznam, příloha 2)

Nelíbí se Vám, že majitelé psů neuklízejí výkaly po svém psovi?

Obráťte se na:

- Městskou policii, tel. 156 (+ seznam, příloha 2)
- Obecní úřad/ městský úřad, OŽP, tel. viz seznam, příloha 1

Nelíbí se Vám volně pobíhající psi?

Kontaktujte:

- Městskou policii, tel. 156 (+ seznam, příloha 2)
- Obecní úřad/ městský úřad, OŽP, tel. viz seznam, příloha 1

Omezují Vás volně žijící zvířata významně v nějaké činnosti?

Např. chcete rekonstruovat komín a je na něm hnízdo čápa, chcete sekat obilí, ve kterém hnízdí moták pochop, chcete opravit sklep, ve kterém je zimní kolonie netopýrů, chcete letnit rybník, ve kterém se vyskytují škeble či raci, chcete postavit dům a na místě stavby se nachází mraveniště apod. Ale také např. loví-li Vám jestřáb pravidelně slepice, vydra rybník apod., je třeba se obrátit na odborníky, kteří mohou provádět záchranné transfery těchto (mnohdy chráněných) zvířat či jinak řešit situaci.

Obráťte se na:

- Správu CHKO Blaník, Louňovice 8 (na území CHKO Blaník), tel. 317 852 654
- Stanici pro handicapované živočichy ČSOP Vlašim, tel. 317 845 169, 317 845 965, 777 800 460 (nonstop) (po-pá 8.00 – 16.00)
- Stanici pro zraněné živočichy ve Voticích, Ochrany fauny ČR, Zámecká ul., tel. 317 813 178, 603 259 902
- Krajský úřad, OŽPaZ, Zborovská 11, Praha 5, tel. 257 280 111, 257 280 369

Pokud se jedná o zvláště chráněné druhy podle 395/1992 Sb., je potřeba udělit výjimku ze základních ochranných podmínek, kterou vydává:

- Správa CHKO Blaník, Louňovice 8, tel. 317 852 654

ŽIVOČICHOVÉ

- Krajský úřad, OŽPaZ, Zborovská 11, Praha 5, tel. 257 280 111, 257 280 369

CHRÁNĚNÍ ŽIVOČICHOVÉ

Seznam rostlin a živočichů chráněných zákonem č. 114/1992 Sb. naleznete v prováděcí vyhlášce č. 395/1992.

Je možné žádat o náhradu škody způsobenou zvláště chráněnými druhy živočichů (vydra, rys, kormorán...)?

Ze zákona č. 115/2000 Sb. o poskytování náhrad škod způsobených vybranými zvláště chráněnými živočichy stát přebírá odpovědnost za některé zvláště chráněné druhy a umožňuje náhradu jimi způsobených škod. V případě vydry lze poskytnout náhradu škody způsobenou na rybách v rybnících, sádkách, rybích líhních a odchovnách, klecových chovech nebo pstružích farmách, pokud se vydra v době a na místě vzniku škody prokazatelně vyskytuje. U rybochovných zařízení (kromě rybníků) je náhrada ztrát na rybách možná, pokud byly tyto v době vzniku škody oploceny.

Škodu je nutné hlásit do 48 hodin od jejího zjištění na:

- Obci s rozšířenou působností, OŽP, tel. viz seznam, příloha 1. Zde se provede záznam o škodě a sdělí další postup. Spis se potom předává na krajský úřad, který řeší úhradu škody: Krajský úřad, Zborovská 11, Praha 5, OŽPaZ, tel. 257 280 111, 257 280 932

Pro radu se můžete také obrátit na:

- Český nadační fond pro vydra, P.O. box 53, Třeboň, tel. 333 722 088, 384 722 088
- AOPK ČR Praha, U Šalamounky 41/769, Praha 5, tel: 251 101 686

Víte o záměru projektu, jehož realizace by mohla ohrozit populaci nebo zničit či poškodit stanoviště zvláště chráněného druhu živočicha či rostliny?

U kriticky a silně ohrožených živočichů (dle vyhlášky 395/1992 Sb.) kontaktujte:

- Správu CHKO Blaník, Louňovice 8 (na území obcí s rozšířenou působností)

ností Vlašim, Benešov, Votice, Sedlčany, Říčany, Kutná Hora, Světlá nad Sázavou, Humpolec, Pacov, Pelhřimov, Tábor), tel. 317 852 654

U ohrožených druhů kontaktujte:

- Krajský úřad, OŽPaZ Zborovská 11, 150 21 Praha 5, tel. 257 280 111, 257 280 857

Obchoduje někdo s chráněnými druhy živočichů?

Volejte:

- ČÍŽP, Dělnická 12, Praha 7, oddělení ochrany přírody, tel. 266 793 370
- Krajský úřad, OŽPaZ Zborovská 11, Praha 5, tel. 257 280 111, 257 280 369
- Strážce přírody, aktuální seznam na krajském úřadě: tel. 257 280 859

Chcete oznámit výskyt (pozorování) chráněného či jinak zvláštního živočicha?

Volejte:

- Správu CHKO Blaník, Louňovice 8 (na území CHKO Blaník), tel. 317 852 654
- Podblanické ekocentrum ČSOP Vlašim, Pláteníkova 264, tel. 317 845 169, 317 845 965
- Krajský úřad, OŽPaZ, Zborovská 11, Praha 5, tel. 257 280 111, 257 280 369
- Obec s rozšířenou působností, OŽP, tel. viz seznam, příloha 1

Zvláště chránění živočichové uvedení na seznamu CITES

CITES je Úmluva o mezinárodním obchodu s ohroženými druhy volně žijících živočichů a planě rostoucích rostlin. Vztahují se na ni zákony č. 100/2004 Sb., 16/1997 Sb. a právo Evropských společenství. Účelem úmluvy CITES je regulace mezinárodního obchodu s ohroženými druhy živočichů a rostlin. Tato regulace je nutná kvůli efektivní ochraně některých druhů před vyhubením v přírodě. CITES se vztahuje na živé organismy, ale také na jakékoli jejich části či výrobky z nich.

Kde získám výjimku pro chov a kde provedou registraci zvláště chráněných živočichů uvedených na seznamu CITES?

Evidenci chovu zvířat uvedených na seznamu CITES (želvy, papoušci, hadi, ...) provádí:

- Krajský úřad, Zborovská 11, Praha 5, OŽPaZ, tel. 257 280 111, 257 280 369
- Správa CHKO Blaník, Louňovice 8 (na území CHKO Blaník), tel. 317 852 654

Chcete zakoupit exemplář CITES na vnitřním trhu?

Některé druhy plazů, ptáků a savců chráněných úmluvou CITES podléhají ze zákona č. 16/1997 Sb. povinné registraci. Kupujte tedy pouze exemplář s platným originálním registračním listem. Doklady o koupi exemplářů CITES se doporučuje uschovat ve všech případech (i když se nejedná o druh podléhající povinné registraci). Seznamy druhů podléhající úmluvě CITES a druhů podléhající povinné registraci jsou součástí prováděcího předpisu zákona č. 16/1997 Sb.

Registrační list jste povinni v zákonné lhůtě předložit na místně příslušném krajském úřadě, kde je do něj zaznamenána přeregistrace:

- Krajský úřad, OŽPaZ, Zborovská 11, Praha 5, tel. 257 280 111, 257 280 369
- Správa CHKO Blaník, Louňovice 8 (na území CHKO Blaník), tel. 317 852 654

Kde mi vydají výjimku pro obchodování s živočichy?

- Krajský úřad, OŽPaZ, Zborovská 11, Praha 5, tel. 257 280 111, 257 280 369
- Správa CHKO Blaník, Louňovice 8 (na území CHKO Blaník), tel. 317 852 654

Chcete dovést či vyvézt živočicha nebo rostlinu přes hranice ČR?

V případě, že se jedná o živočicha či rostlinu chráněnou podle mezinárodních

úmluv (zejména CITES), podle místních zákonů nebo podle zákonů České republiky, je nutné žádat o povolení. Vydaná povolení musí být předložena při celní kontrole, popřípadě přiložena k přepravním listinám. Všechny živé exempláře, bez ohledu na to, zda jsou chráněny či nikoli, podléhají dále veterinárním a rostlinolékařským předpisům.

Povolení vydává:

- MŽP, Vršovická 65, Praha 10, odbor mezinárodní ochrany biodiverzity, tel. 267 122 038

Kde získám odborné rady včetně stanovisek z udělených výjimek pro živočichy uvedené na seznamu CITES?

- AOPK ČR, U Šalamounky 41/769, Praha 5, tel: 251 101 686

Kdo provádí kontroly registrací rostlin a živočichů uvedených na seznamu CITES?

- ČIŽP, Dělnická 12, Praha 7, oddělení ochrany přírody, tel. 266 793 370
- Krajský úřad, OŽPaZ, Zborovská 11, Praha 5, tel. 257 280 111, 257 280 369
- Obec s rozšířenou působností, OŽP, tel. viz seznam, příloha 1
- Správa CHKO Blaník, Louňovice 8 (na území CHKO Blaník), tel. 317 852 654

VODA



Ve všech níže uvedených případech, ale i v dalších Vašich nejasnostech či problémech, týkajících se oblasti vodního hospodářství, volejte obec s rozšířenou působností, OŽP, vodoprávní úřad, kde Vám podají informace, jak problém řešit či kam se obrátit. Rovněž je možno se obrátit na krajskou hygienickou stanici Benešov, zejména v otázkách hygienických, úpravy kvality pitné vody atp.

Stali jste se svědkem havárie automobilu či jiné techniky, při které došlo k úniku ropné látky, chemikálie a podobně?

Pokuste se odebrat vzorek vody a volejte:

- Hasičský záchranný sbor, tel. 150
- Obec s rozšířenou působností, OŽP, tel. viz seznam, příloha 1
- Policii ČR, tel. 158 (+ seznam, příloha 2)
- ČIŽP, Dělnická 12, Praha 7, oddělení ochrany vod, tel. 266 793 350

V případě úniku látky do potoka nebo řeky navíc volejte:

- Vodohospodářský dispečink povodí Vltavy, Holečkova 8, Praha 5, tel. 221 401 111

Zjistili jste neobvyklé znečištění vody v řece, přehradě apod. (barva, zápach, vrstva ropné látky na hladině apod.)?

Pokuste se odebrat vzorek vody a volejte:

- Hasičský záchranný sbor, tel. 150
- Policii ČR, tel. 158 (+ seznam, příloha 2)

dále můžete upozornit:

- Obec s rozšířenou působností, OŽP, tel. viz seznam, příloha 1
- Vodohospodářský dispečink Povodí Vltavy, Holečkova 8, Praha 5, tel. 221 401 111

Vidíte někoho umývat automobil ve volné přírodě, zejména v blízkosti vodních toků, rybníků atp.?

Na veřejných prostranstvích je zakázáno umývat či opravovat zaolejované části automobilu (motor, převodovka), dále pak jakékoli jiné umývání jiným způsobem než čistou vodou.

Vždy si poznamenejte SPZ, barvu a typ vozidla, datum a hodinu. Pokud je nablízku další osoba, pokuste se ji přivolat a získat její jméno a adresu pro případné svědectví. Je-li to možné, pořídte fotografie vozidla, jeden snímek zblízka, aby byla dobře čitelná SPZ a jeden z větší vzdálenosti, aby bylo dobře viditelné okolí automobilu.

Volejte:

- Obec s rozšířenou působností, OŽP, tel. viz seznam, příloha 1
- Strážce přírody, aktuální seznam na krajském úřadě: tel. 257 280 859
- Policii ČR, tel. 158 (+ seznam, příloha 2)

Máte v úmyslu mýt své motorové vozidlo na Vašem vlastním pozemku?

Mytí vozidel na místě, z něhož není řádně zajištěn odtok odpadní vody (tj. přímo na půdě, trávníku apod.), může ohrozit jakost a zdravotní nezávadnost podzemních nebo povrchových vod. Proto je tato činnost zakázána podle zákona č. 254/2001 Sb. o vodách.

Co dělat, jestliže někdo vylévá do kanalizace škodlivé látky?

Volejte:

- Obec s rozšířenou působností, OŽP, tel. viz seznam, příloha 1
- Policii ČR, tel. 158 (+ seznam, příloha 2)

Vlastníka, provozovatele či správce kanalizace. Správce kanalizace je zpravidla zároveň správcem vodovodu:

- Vodohospodářská společnost Benešov, Černoleská 1600, tel. 317 723 371
- Technické služby Benešov, s. r. o., Na Spořilově 1371, tel. 317 723 311
- COMPAG Votice, s. r. o., Kaplířova 789, tel. 317 812 886
- Vodak Humpolec (obce Čechtice, Křivsoudov), tel. 565 533 150, 607 592 490

Pokud je provozovatelem vodovodu obec, obraťte se na:

- Obecní úřad / městský úřad, tel. viz seznam, příloha 1

Jak se zachovat při povodních?

Dbejte pokynů povodňové komise. Informace získáte na:

- Obecním úřadu / městském úřadu, tel. viz seznam, příloha 1

Uniká voda z prasklého potrubí?

Volejte:

- Obecní úřad / městský úřad, který zajistí u provozovatele vodovodu opravu, tel. viz seznam, příloha 1

Potřebujete zjistit kvalitu vody (včetně kojenecké) ve vodovodu nebo ve studni?

Aktuální informace o kvalitě vody ze studny a vodovodu Vám poskytne vodárenská společnost spravující vodovod ve Vaší obci:

- Vodohospodářská společnost Benešov, Černoleská 1600, tel. 317 723 371
- Technické služby Benešov, s. r. o., Na Spořilově 1371, tel. 317 723 311
- COMPAG Votice, s. r. o., Kaplířova 789, tel. 317 812 886
- Vodak Humpolec (obce Čechtice, Křivsoudov), tel. 565 533 150, 607 592 490

Pokud je provozovatelem vodovodu obec, obraťte se na:

- Obecní úřad / městský úřad, tel. viz seznam, příloha 1
nebo kontaktujte:

- Krajskou hygienickou stanicí, Černoleská 2053, Benešov,
tel. 317 784 038

Rozbory vody provádí (požadujte pouze akreditované laboratoře):

- Vodohospodářská společnost Benešov, Černoleská 1600, tel. 317 723 371
- Vodohospodářská společnost Benešov, Na Valše 36, Vlašim,
tel. 317 842 575
- Zdravotní ústav Benešov, Černoleská 2053, tel. 317 784 026

Rozbory odpadní vody, vody ze znečištěného potoka a podobně provádí např.:

- Aqua chem, Čechova ul., Benešov (laboratoř na městské ČOV),
tel. 317 721 496

OVZDUŠÍ

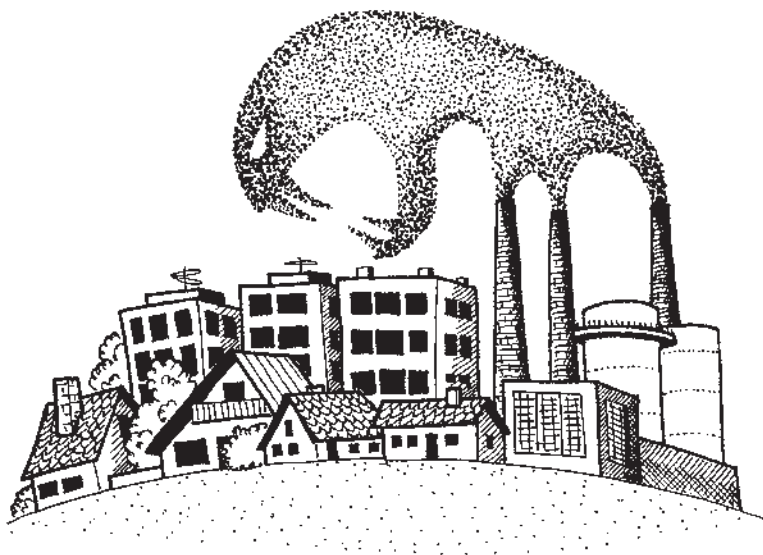

Zdá se Vám, že nějaký komín nadměrně kouří?

V nejlépe písemné stížnosti je třeba výstižně popsat předmětnou skutečnost, včetně časových, případně meteorologických nebo jiných údajů (výskyt v průběhu dne, týdne apod., trvání, výskyt nebo intenzita v závislosti na povětrnostní nebo teplotní situaci apod.). Vhodné je tvrzení rovněž doložit fotografií nebo videozáznamem a opatřit si svědka.

V případě, že se jedná o **lokální topeniště a malý zdroj znečištění** (do 200 kW) kontaktujte:

- Obecní úřad / městský úřad, tel. viz seznam, příloha 1

V případě fyzických osob se jedná o porušení občanského soužití. Stížnostmi se zabývá přestupková komise obce.

V případě **znečišťování ovzduší středním, velkým až velmi velkým zdrojem znečištění** kontaktujte:

- Obec s rozšířenou působností, OŽP, tel. viz seznam, příloha 1
- ČIŽP, Dělnická 12, Praha 7, oddělení ochrany ovzduší, tel. 266 793 318

- Krajský úřad, OŽPaZ, Zborovská 11, Praha 5, tel. 257 280 111, 257 280 772

Pálí někdo odpad na svém pozemku nebo v kamnech?

V nejlépe písemné stížnosti je třeba výstižně popsat předmětnou skutečnost, včetně časových, případně meteorologických nebo jiných údajů (výskyt v průběhu dne, týdne apod., trvání, výskyt nebo intenzita v závislosti na povětrnostní nebo teplotní situaci apod.). Vhodné je tvrzení rovněž doložit fotografií nebo videozáznamem a opatřit si svědka.

Volejte:

- Obecní úřad / městský úřad, OŽP, tel. viz seznam, příloha 1
- Městskou policii, tel. 156 (+ seznam, příloha 2)
- Obec s rozšířenou působností, OŽP, tel. viz seznam, příloha 1

Vypalování trávy

Odpověď je uvedena v kapitole Zeleň.

Zajímají Vás rozptylové podmínky?

Volejte:

- Český hydrometeorologický ústav, Na Šabatce 17, Praha 4, tel. 244 032 545

Provádí někdo lakování či stříkání velkých konstrukcí na volném prostranství?

Volejte:

- ČIŽP, Dělnická 12, Praha 7, oddělení ochrany ovzduší, tel. 266 793 318
- Obec s rozšířenou působností, OŽP, tel. viz seznam, příloha 1
- Krajský úřad, OŽPaZ, Zborovská 11, Praha 5, tel. 257 280 111, 257 280 772

ODPADY

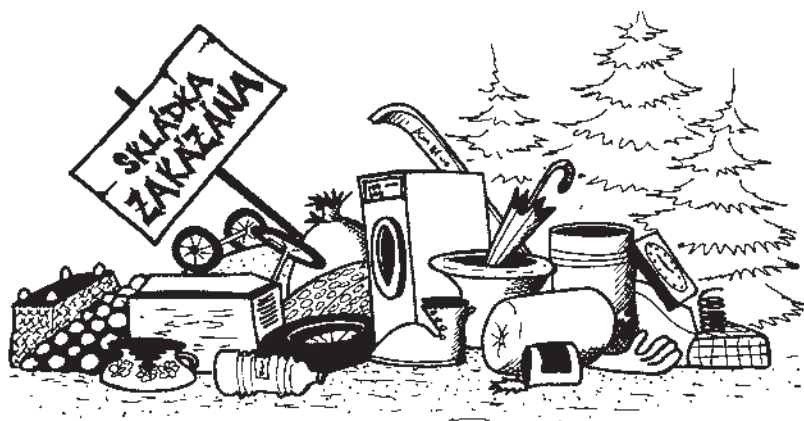

Základem správného nakládání s odpady je předcházení jeho vzniku a minimalizace množství odpadu – například uvědoměným nakupováním.

Dle zákona č. 185/2001 Sb. o odpadech má každý při své činnosti nebo v rozsahu své působnosti povinnost předcházet vzniku odpadů, omezovat jejich množství a nebezpečné vlastnosti. Odpady, jejichž vzniku nelze zabránit, musí být využity, případně odstraněny způsobem, který neohrožuje lidské zdraví a životní prostředí a který je v souladu s tímto zákonem a se zvláštními právními předpisy (§10).

Občané jsou povinni odkládat komunální odpad na místech k tomu určených a ode dne, kdy tak obec stanoví obecně závaznou vyhláškou, komunální odpad odděleně shromažďovat, třídit a předávat k využití a odstraňování podle systému stanovenému obcí, pokud odpad sami nevyužijí v souladu s tímto zákonem a zvláštními právními předpisy (§17).

Následující rady jsou určeny především občanům. Všichni podnikatelé mají povinnost nakládat s odpady na základě smlouvy uzavřené s firmou mající oprávnění pro nakládání s odpadem.

Kam ukládat odpad, kdo zajišťuje jeho odvoz?

System sběru odpadů zajišťuje obec.

Pro informace a připomínky k systému sběru odpadu ve své obci kontaktujte:

- Obecní úřad / městský úřad, OŽP, tel. viz seznam, příloha 1

Kam odevzdávat tříděný odpad?

Můžete využít:

- kontejnery na příslušný druh odpadu,
- sběrný druhotných surovin (seznam viz příloha 3), které suroviny od občanů vykupují. Jedná se především o tříděný papír, kovy nebo kůže.
- sběrné dvory (viz seznam, příloha 3), slouží pro odběr různých druhů odpadů od občanů.

Velké množství tříděného odpadu od Vás odvezou a zaplatí za něj:

- Střeodočeské sběrné suroviny, tel. 315 734 143, 602 339 812

NEBEZPEČNÝ ODPAD

Jedná se o vyřazené elektrické a elektronické spotřebiče, baterie všeho druhu, drobnou domácí chemii, zbylé přípravky na ochranu rostlin, obaly od sprejů, léky, vyjetý olej, barvy, ředidla, lepidla, fotochemikálie, zářivky a výbojky, kyseliny a zásady, znečištěné hadry, obaly s neznámým obsahem atp. Nebezpečný odpad můžete **bezplatně odevzdat** ve své obci:

- ve sběrném dvoře, viz seznam, příloha 3
- do přistaveného speciálního vozidla - nejméně dvakrát za kalendářní rok
- ve sběrném místě určeném výrobcem či dovozcem daného výrobku. Informace Vám sdělí v prodejně daného zboží. S platností zákona č. 185/2001 Sb. patří do kategorie věcí, které po dosloužení patří mezi odpady s povinností zpětného odběru: staré autobaterie, galvanické články, monočlánky, minerální a potravinářské oleje, zářivky a výbojky, elektrospotřebiče, pneumatiky. Pokud tato povinnost není ze strany obce plněna, upozorněte některého ze zastupitelů nebo obec s rozšířenou působností, OŽP, tel. viz seznam, příloha 1

nebo **odevzdat za poplatek:**

- Tomwood, Jankov, Bedřichovice 33, po - pá 7 - 15.30, tel. 317 833 269

Léky kromě středisek sběrných odpadů je možno odevzdat v každé lékárně.

ODPADY

Elektrospotřebiče – chladničky, televizory a monitory počítačů, tiskárny, kopírky, rádia, elektromotory, součástky elektrospotřebičů, tj. všechny výrobky závislé na zdroje elektrické energie nebo na elektromagnetickém poli patří podle zákona č. 185/2001 Sb. do kategorie věcí, které po dosloužení patří mezi odpady s povinností zpětného odběru.

Bezplatně odevzdat je můžete ve:

- sběrném místě určeném výrobcem či dovozcem daného výrobku, podrobné informace Vám sdělí v prodejně tohoto zboží.
- ve sběrném dvoře, viz seznam, příloha 3

Autovraky

Při odhlašování vozidla na odboru dopravy obce s rozšířenou působností je majitel povinen doložit potvrzení o převzetí a zneškodnění autovraku oprávněnou firmou.

Autovraky můžete za poplatek odevzdat např. u těchto firem:

- Auto S.V.A., Soběhrdy 9, tel. 317 795 826, 602 735 076
- Ekopron – Metal s. r. o., Pelhřimov, Nádražní 282, tel. 602 476 312, 565 327 243
- Chýnov, Turovecká A3, tel. 602 261 196
- Švema s. r. o., Ledec nad Sázavou, Nádražní 70, tel. 569 720 522

Kam hlásit opuštěný autovrak?

Odpověď je uvedena v podkapitole Odpady / protiprávní jednání.

BIOODPAD

Jedná se o **přírodní materiály: tráva, listí, zbytky ovoce a zeleniny a potravin, větve.**

Nejllepší možností zpracování bioodpadu je založení vlastního kompostu.

Na balkoně i v kancelářích lze likvidovat bioodpad s pomocí vermikompostéru. Jedná se v podstatě o bedničky s perforovaným dnem, víkem a miskou na spodu. (Více informací získáte v Podblanickém ekocentru ČSOP Vlašim – tel. 317 845 169, 317 845 965).

Bioodpad od Vás odebere:

- EKOSO Trhový Štěpánov, s. r. o., Lhotecká 372, kompostárna,

tel. 317 851 725 (odebíraný materiál: tráva, listí, zbytky ovoce a zeleniny, větve do průměru 5 cm)

- Občané Vlašimi mohou odkládat bioodpad 2x ročně do speciálních kontejnerů. Termín sběru Vám sdělí Technické služby Vlašim, s. r. o., K Borovičkám 1732, tel. 317 840 731

OBJEMNÝ ODPAD

Jedná se o odpad, který se nevejde do popelnice například **nábytek, matrace, pneumatiky, suť, koberce, velká zrcadla, umyvadla a WC mísy.**

Objemný odpad se nesmí ukládat k nádobám určeným pro běžný komunální odpad, pro jeho odevzdání využijte těchto možností:

- Obce obvykle zajišťují periodický sběr do velkoobjemových kontejnerů. Termíny sběru získáte na příslušném obecním úřadu/ městském úřadu, OŽP. Pokud není tato služba obcí organizována, upozorněte na tuto skutečnost některého zastupitele.
- Menší množství můžete odevzdat ve sběrném dvoře, viz seznam, příloha 3
- V jinou než obcí stanovenou dobu si můžete objednat kontejner u těchto firem:
 - COMPAG Votice, s. r. o., Kaplířova 789, tel. 317 814 468, 317 814 122
 - Technické služby Benešov, s. r. o., Na Spořilově 1371, tel. 317 723 311 - středisko Týnec nad Sázavou, sběrný dvůr Brodce, tel. 317 701 238
 - Technické služby Vlašim, s. r. o., K Borovičkám 1732, tel. 317 843 131

Pneumatiky

S platností zákona č. 185/2001 Sb. patří do kategorie věcí, které po dosloužení patří mezi odpady s povinností zpětného odběru.

Bezplatně odevzdat je můžete ve:

- sběrném dvoře, viz seznam, příloha 3
- sběrném místě určeném výrobcem či dovozcem daného výrobku, podrobné informace Vám sdělí v prodejně tohoto zboží.

Kam s obnošeným šatstvem, botami a dalšími nepotřebnými a přesto funkčními předměty?

Funkční předměty a oblečení je možné prodat do bazaru nebo bezplatně od-

ODPADY

ložit u těchto charitativních organizací:

Benešov:

- Sbor Církve Československé husitské, Čechova ul. 433, tel. 317 721 306 (út 16.30 – 18.00)
- Farní charita, Na Karlově 1, tel. 317 845 169, 317 845 965 (st 14.00 – 16.30)

Vlašim:

- Česká katolická charita, U Kostela sv. Jiljí, tel. 317 843 386, 317 842 845, (duben - říjen: první středa v měsíci)

Co se stavebním odpadem?

Stavební odpad vzniklý z činnosti fyzických osob je možné odevzdat:

v malém množství

- ve sběrných dvorech, viz seznam, příloha 3

větší množství stavební sutě odebírá:

- Recyklace stavební sutě – Ostředek, tel. 737 225 649, (otevřeno od května 2006: provozní doba: po-pá 8.00 –16.00, so podle dohody)

Protiprávní jednání

Co dělat, když firma nebo živnostník odhazuje svoje odpady do obecního kontejneru, tedy využívá systém nakládání s odpady obce?

Podnikatel tak může činit pouze na základě předem uzavřené písemné smlouvy s obcí. Obecní úřad má právo kontrolovat nakládání s odpady ve svém správním území, vedení předepsané dokumentace podnikatelských subjektů a udělit pokutu až do výše 300 000 Kč, včetně uložení nápravných opatření. Zapište si SPZ, barvu a typ vozidla, čas, datum, hodinu, druh odpadu, poř. název firmy. Udělejte fotodokumentaci.

Upozorněte:

- Obecní úřad / městský úřad, OŽP, tel. viz seznam, příloha 1

Pro okamžitý zásah volejte:

- Městskou policii, tel.156 (+ seznam, příloha 2)

Objevili jste černou skládku?

Upozorněte:

- Obecní úřad / městský úřad, OŽP, tel. viz seznam, příloha 1
- Městskou policii, tel. 156 (+ seznam, příloha 2)
- Strážce přírody, aktuální seznam na krajském úřadě: tel. 257 280 859
- Podblanické ekocentrum ČSOP Vlašim, Pláteníkova 264, tel. 317 845 169, 317 845 965
- ČIŽP, Dělnická 12, Praha 7, oddělení odpadového hospodářství, tel. 266 793 380
- Správu CHKO Blaník, Louňovice 8, (na území CHKO Blaník), tel. 317 852 654

Vidíte někoho ukládat odpad kdekoli mimo řízenou skládku, či ho spalovat mimo zařízení ke spalování odpadů určená?

Zapište si SPZ, barvu a typ vozidla, čas, datum, popř. druh odpadu. Situaci je žádoucí vyfotografovat nebo nafilmovat a zároveň si opatřit svědka.

Pro okamžitý zásah volejte:

- Policii ČR, tel. 158 (+ seznam, příloha 2)
- Městskou policii, tel. 156 (+ seznam, příloha 2)

Jinak volejte:

- Obecní úřad/ městský úřad, OŽP, tel. viz seznam, příloha 1
- Strážce přírody, aktuální seznam na krajském úřadě: tel. 257 280 859

Pálí někdo odpad na svém pozemku nebo v kamnech?

Odpověď je uvedena v kapitole Ovzduší.

Kam hlásit opuštěný autovrak?

Opuštěný autovrak hlase:

- Městské policii, tel. 156 (+ seznam, příloha 2)
- Obci s rozšířenou působností, odboru dopravy (je-li ve městě) nebo OŽP (je-li v přírodě), tel. viz seznam, příloha 1

VEŘEJNÝ POŘÁDEK

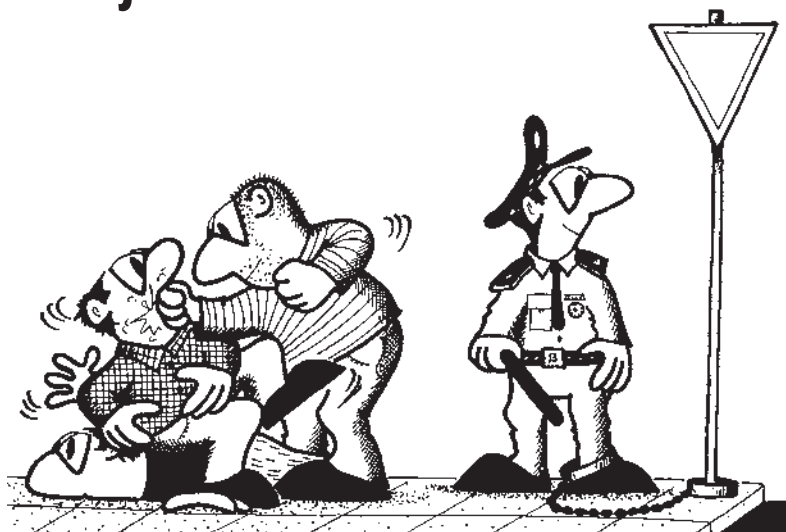

Veřejný pořádek a čistota veřejných prostranství města jsou vizitkou občanů a zároveň nedílnou součástí našeho životního prostředí. Každý z nás by měl přispívat ke zlepšování životních podmínek ve svém bezprostředním okolí.

Míjí vás auto, jemuž z korby padá špatně zajištěný náklad?

Zaznamenejte SPZ, barvu, druh vozidla, datum, čas, druh materiálu, místo a je-li to možné, upozorněte dopravce.

Kontaktujte:

- nejbližší Policii ČR, nebo Městskou policii, tel. 158, 156 (+ seznam, příloha 2)

Svíí ve dne na ulici světla nebo svíí v noci příliš a do oken?

Osvětlení ve dne svíí tehdy, je-li opravováno. Zapínání je řízeno automaticky, takže za denního světla se nerozsvíí. O závadách na veřejném osvětlení informujte:

- Technické služby Benešov, s. r. o. - veřejné osvětlení, tel. 317 723 311
 - Technické služby Vlašim, s. r. o., tel. 317 842 277
 - Městský úřad Votice, odbor správy majetku a investic, tel. 317 830 111
 - Služby města Sedlec-Prčice, tel. 317 834 514
 - Městský úřad Týnec nad Sázavou, tel. 800 101 109, 602 121 134
- v případě ostatních obcí kontaktujte městský úřad / obecní úřad, tel. viz seznam, příloha 1

Vadí Vám neuklizené chodníky a silnice, propadlé vozovky, díry v chodnících, rozbitá zábradlí a dopravní značení?

Chodníky a cesty patřící k nemovitostem, mají povinnost udržovat jednotliví vlastníci nebo správci nemovitostí.

V případě komunikací a veřejných prostranství na území obce se obraťte se na:

- Technické služby Benešov, s. r. o., tel. 317 723 311
- Technické služby Vlašim, s. r. o., tel. 317 842 277
- Městský úřad Týnec nad Sázavou, tel. 317 701 931
- Městský úřad Votice, odbor správy majetku a investic, tel. 317 830 111

V případě ostatních obcí kontaktujte městský úřad/obecní úřad, tel. viz seznam, příloha 1

V případě rychlostních komunikací a komunikací I. třídy (Mirošovice – Tábor, odbočka u Olbramovic – Příbram) kontaktujte:

- Ředitelství silnic a dálnic, Truhlářská 16, Praha 1, tel. 222 313 927, 321 720 913

V případě komunikací II. a III. třídy kontaktujte:

- Správu a údržbu silnic Benešov, Křížíkova 1351: V letních měsících, tel. 602 945 571 (nonstop). V zimních měsících, el. 317 716 161, 602 945 571 (nonstop). Zde se také získáte aktuální informace o sjízdnosti komunikací.

Nelíbí se Vám nadměrný chemický posyp silnic a chodníků?

Chodníky a cesty patřící k nemovitostem, které mají povinnost udržovat jednotliví správci nemovitostí.

Kontaktujte:

- Obecní úřad / městský úřad, tel. viz seznam, příloha 1

V případě nadměrného posypu obecních komunikací kontaktujte:

- Technické služby Benešov, s. r. o., tel. 317 723 311
- TS Benešov, středisko Týnec nad Sázavou, el. 317 701 238
- Technické služby Vlašim, s. r. o., tel. 317 842 277
- COMPAG Votice, s. r. o., tel. 317 812 886

V případě ostatních obcí kontaktujte městský úřad/ obecní úřad, tel. viz seznam, příloha 1

V případě rychlostních komunikací a komunikací I. třídy (Mirošovice – Tábor, odbočka u Olbramovic – Příbram) kontaktujte:

- Ředitelství silnic a dálnic, Truhlářská 16, Praha 1, tel. 222 313 927, 321720 913

V případě nadměrného posypu komunikací II. a III. třídy kontaktujte:

- Správu a údržbu silnic Benešov, Křížkova 1351, tel. 317 716 161, 602 945 571 (nonstop)

Zpozorovali jste vjezd motorových vozidel (včetně terénních motocyklů) do lesa, maloplošných chráněných území apod.?

Vjezd motorových vozidel do lesa je zakázán na základě lesního zákona č. 289/1995 Sb., (§ 20), ve znění pozdějších předpisů.

Je vhodné pořídit fotografie, jeden snímek zblízka, aby byla dobře čitelná SPZ, a jeden z větší vzdálenosti, aby bylo dobře viditelné okolí vozidla.

Volejte:

- Policii ČR, tel.158 (+ seznam, příloha 2)
- Správu CHKO Blaník, Louňovice 8 (na území CHKO Blaník), tel. 317 852 654
- Obec s rozšířenou působností, OŽP (mimo území CHKO Blaník), tel.viz seznam, příloha 1
- Strážce přírody, aktuální seznam na krajském úřadě: tel. 257 280 859

Nelíbí se Vám, že v blízkém lomu, pískovně apod. se někdo cvičí ve střelbě?

Volejte:

- Policii ČR, tel. 158 (+ seznam, příloha 2)

Co s opuštěným autovrakem?

Odpověď je uvedena v kapitole Odpady.

Nelíbí se Vám, že majitelé psů neuklízejí psí výkaly?

Odpověď je uvedena v kapitole Živočichové.

STAVBY

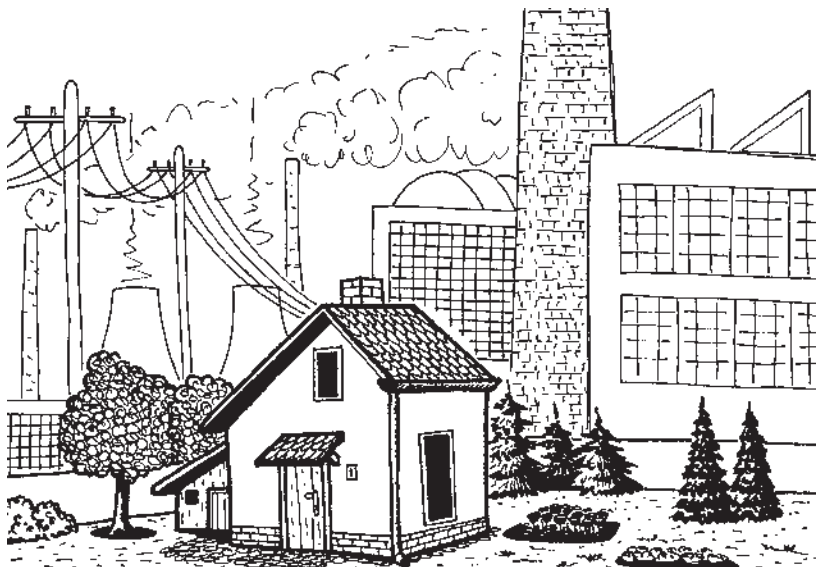

Cítíte se ohroženi záměrem nové výstavby?

Zákon č. 100/2001 Sb., o posuzování vlivu na životní prostředí (tzv. E.I.A.), ve znění zákona č. 93/2004 Sb., stanoví průběh tohoto procesu a parametry projektů, které tomuto procesu podléhají. (Typy projektů pro které musí být provedena E.I.A. jsou uvedeny příloze č. 1 citovaného zákona). Podáním připomínek k oznámení je možné ovlivnit obsah a podrobnosti následné dokumentace o hodnocení vlivů. Proces E.I.A. probíhá vždy před započítím realizace záměru. Bez závěru procesu E.I.A. nesmí povolující úřad např. stavební úřad) rozhodnout o povolení projektu. V případě, že se na daný projekt nevztahuje proces E.I.A., můžete se územního řízení účastnit, pokud jste majitelem pozemku, na nějž může mít uskutečnění záměru vliv (nemusíte být majitelem právě sousedícího pozemku). Druhým případem jsou občanská sdružení, která mají ve stanovách zakotvenou ochranu přírody a krajiny

a která podala na stavební úřad žádost, že chtějí být informována o bližší specifikovaných (nebo všech) správních řízeních a jichž se potom mohou stát účastníkem. Stavební úřad je potom povinen tuto sdružení předem informovat. Tyto skutečnosti vyplývají ze zákona č. 114/1992 Sb. o ochraně přírody a krajiny a vodního zákona č. 254/2001 Sb.

S žádostí o radu se můžete obrátit na:

- Podblanické ekocentrum ČSOP Vlašim, Pláteníkova 264, tel. 317 845 169, 317 845 965

Jaká pravidla platí pro záměry na lokalitách zařazených do soustavy území NATURA?

NATURA je celistvá evropská soustava území se stanoveným stupněm ochrany, která umožňuje zachovat přírodní stanoviště a stanoviště druhů v jejich přirozeném areálu rozšíření ve stavu příznivém z hlediska ochrany nebo popřípadě umožní tento stav obnovit.

Podle zákona 114/1992 Sb. o ochraně přírody a krajiny je pro záměry v těchto lokalitách potřeba získat povolení. To je možné získat pouze v případě, že bude vyloučeno závažné nebo nevratné poškození přírodních stanovišť. Seznam evropsky významných lokalit na Podblanicku je uveden v příloze 5. Stanovisko vydává:

- Krajský úřad, OŽPaZ, Zborovská 11, Praha 5, tel. 257 280 111, 257 280 857
- Správa CHKO Blaník, Louňovice 8 (na území CHKO Blaník), tel. 317 852 654
- Seznam autorizovaných osob posouzení na internetových stránkách MŽP, www.env.cz, odkaz NATURA 2000

Vzniká nějaká stavba v nesouladu se schváleným projektem, případně úplně bez povolení?

Volejte:

- Městský úřad / obecní úřad, tel. viz seznam, příloha 1
- Stavební úřad, tel. viz seznam, příloha 1

Obtěžuje stavba okolí nadměrným provozem v době nočního klidu (světlem, hlukem apod.)?

K okamžitému zásahu volejte:

- Městskou policii, tel. 156 (+ seznam, příloha 2)

Skutečnost ohlaste:

- Stavebnímu úřadu, žádejte stavební dohled, tel. viz seznam, příloha 1
- Krajské hygienické stanici Benešov, Černoleská 2053, tel. 317 784 036

Myslíte si, že žijete nebo pracujete v nadměrně hlučném prostředí?

Volejte:

- Krajskou hygienickou stanici Benešov, Černoleská 2053, tel. 317 784 032-4

Obtěžuje Vás stavba nepořádkem v okolí?

Volejte:

- Městský úřad / obecní úřad, tel. viz seznam, příloha 1
- Stavební úřad, tel. viz seznam, příloha 1

JAK MŮŽE OBČAN CHRÁNIT SVOJE ŽIVOTNÍ PROSTŘEDÍ?

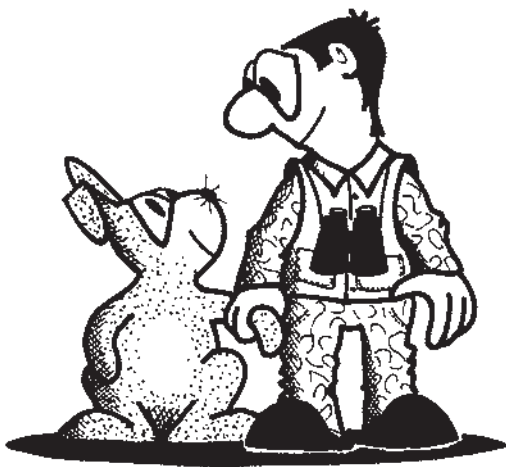

Ústava ČR obsahuje i Listinu základních práv a svobod, podle které má každý člověk právo na příznivé životní prostředí a také na včasné a úplné informace o stavu životního prostředí a přírodních zdrojů a také deklaruje povinnost státu chránit přírodní bohatství a zákaz ohrožovat a poškozovat životní prostředí nad míru stanovenou zákonem. Tyto principy jsou aplikovány v řadě právních ustanovení týkajících se životního prostředí.

Chcete založit spolek, společnost, svaz, hnutí, klub nebo jiné občanské sdružení?

Radu a pomoc Vám nabízí:

- Podblanické ekocentrum ČSOP Vlašim, Pláteníkova 264, tel. 317 845 169, 317 845 965
- Seznam občanských sdružení působících v oblasti ochrany životního prostředí na Podblanicku najdete v příloze 4.

JAK MŮŽE OBČAN CHRÁNIT SVOJE ŽIVOTNÍ PROSTŘEDÍ?

Chcete poradit s řešením konkrétního problému? Chcete se aktivně zapojit do ochrany přírody a nevíte kde začít? Chcete finančně podpořit aktivity v oblasti životního prostředí?

Radu a pomoc Vám nabízí:

- Podblanické ekocentrum ČSOP Vlašim, Pláteníkova 264, tel. 317 845 169, 317 845 965
- Seznam občanských sdružení působících v oblasti ochrany životního prostředí na Podblanicku najdete v příloze 4.

Tipy pro každodenní život

Kromě níže uvedených námětů získáte množství informací na internetu (odkazy viz příloha 7) nebo kontaktujte:

- Podblanické ekocentrum ČSOP Vlašim, Pláteníkova 264, tel. 317 845 169, 317 845 965

ŠETRNÁ SPOTŘEBA

To opravdu nejlepší, co pro naši planetu Zemi můžeme udělat, je více ji šetřit, využívat méně z jejich zdrojů. Moudrým nákupem šetříme nejen přírodu, ale také peníze. Předtím, než si něco koupíme, bychom si měli položit otázku: „Opravdu tento výrobek potřebuji, nebo jej potřebuje ten, pro koho jej kupuji? Neexistuje nějaký jiný výrobek stejného druhu, ale šetrnější k životnímu prostředí? Jak dlouho mi vydrží? Vím něco o jeho výrobě, použití, nebo o tom, jak se v přírodě rozkládá? Kde byl tento produkt vyroben a za jakých podmínek? Je možné tento produkt recyklovat a byly suroviny použité k jeho výrobě získány za šetrných podmínek?

VODA

Opravte místa, kudy uniká voda, jako jsou kapající kohoutky, záchody nebo vodovodní potrubí. Po čase se i drobné kapání promění ve velké množství vody. Nechte si nainstalovat šetřící kohoutky.

ENERGIE

Šetřete tepelnou energií tak, že v noci a v době Vaší nepřítomnosti topení vypnete - nebo si nechte nainstalovat termostat s časoměrem. Používejte kompaktní, fluorescentní úsporné žárovky. Nechte si Váš byt izolovat proti úniku tepla a pravidelně kontrolujte kvalitu izolace. Opravte místa, kudy uniká teplý vzduch, odpovídající izolací. Izolujte svůj elektrický ohřívač vody a potrubí, avšak vyvarujte se izolace plynových ohřívačů a začněte izolovat jeho potrubí ve vzdálenosti min. 15 cm od samotného ohřívače. Nejezděte autem - chodte pěšky, jezděte na kole či používejte veřejnou dopravu kdykoli máte příležitost. Nepoužívejte přístroje na baterie. Pokud nemáte na výběr, tak si aspoň zvolte znovunabíjecí baterie nebo znovunabíjecí baterie na sluneční energii. Nakupujte místní výrobky - podpoříte tím nejen místní ekonomiku, ale ušetříte tím i energii spotřebovanou na dovoz výrobků z jiných částí světa.

TOXICKÉ LÁTKY

Ve své domácnosti používejte čistící prostředky, které neobsahují žádné toxické látky. Zařídte si svůj domov nábytkem vyrobeným z přírodních surovin. Vyvarujte se ve své domácnosti použití toxického PVC. Mezi časté produkty vyrobené z PVC patří sprchové závěsy, podlahové materiály a dokonce i některé dětské hračky. Vyvarujte se použití aerosolů, které narušují ozonovou vrstvu. Namísto lubrikantů, které obsahují ředidla, používejte pro mazání spínačů či pantů ricinový olej či oleje minerální. K vymalování svého bytu použijte raději latexové barvy ředitelné vodou než ty, které se ředí ředidlem. V žádném případě nepoužívejte barvy obsahující olovo. V případě, že doma máte pec, krb či plynový kotel, nechte je z bezpečnostních důvodů pravidelně podrobit důkladné prohlídce, vyvarujete se tak nebezpečí úniku smrtelně škodlivých spalin. Nechte si nainstalovat detektor úniku oxidu uhelnatého. Ujistěte se o dobré ventilaci a vyvážené vlhkosti svého domova. Vlhkost a nedostatek vzduchu jsou ideálním prostředím pro růst plísní, které mohou být pro lidský organismus velmi škodlivé.

ODPAD

V žádném případě nevylévejte domácí toxický odpad, jako jsou např. barvy, ředidla či odpadové tekutiny z auta, do svých zbytků či do vý-

JAK MŮŽE OBČAN CHRÁNIT SVOJE ŽIVOTNÍ PROSTŘEDÍ?

levky. Informujte se v tomto rádcí o správném odstranění těchto látek a v budoucnu se jim pokud možno vyvarujte. Nekupujte stále další a další nákupní tašky. Noste si na nákup svou vlastní tašku a použijte ji opakovaně. Zbytky jídla odkládejte na kompost, které pak využijete jako bohaté hnojivo pro své záhony (kompostování živočišných zbytků je problematické, proto je nedoporučujeme, nebo je zkrmte zvířaty. Vyvarujte se nadbytečného balení. Namísto jednorázových výrobků použijte výrobky na více použití (hrnky, nádoby na svačiny, baterky, pera, žiletky, dětské plenky atd.) Používejte recyklovaný, chlórem nebělený papír.

VE VAŠÍ KOMUNITĚ ...

Existuje řada možných způsobů aktivní účasti ve vaší komunitě např.:

- Aktivně se zapojte do činností ekologických sdružení ve Vašem okolí, které se zabývá ochranou životního prostředí. (Seznam vybraných organizací zabývajících se ochranou životního prostředí na Podblanicku viz příloha 4)
- Pokud se ve Vašem okolí vyskytl ekologický problém, který Vás trápí, pokuste se o jeho vyřešení.
- Iniciujte vytvoření stezek pro cyklisty.
- Zorganizujte program sázení stromů.
- Vyzvěte radnici a jí zřizované organizace, aby provedly ekologické zhodnocení provozu.
- Převezměte péči o přírodní lokalitu nebo přírodní útvar. S výběrem Vám poradí: Podblanické ekocentrum ČSOP Vlašim, Pláteníkova 264, tel. 317 845 169, 317 845 965
- Finančně podpořte aktivitu některého ekologické sdružení.

PŘÍLOHY

Příloha I: Státní správa a samospráva

Aktuální informace a kontakty na všechny úřady v ČR naleznete na internetových stránkách www.statnisprava.cz.

Krajský úřad Středočeského kraje:

Zborovská 11, Praha 5, tel. 257 280 111, 257 280 111,

e-mail: podatelna@kr-s.cz, www.kr-stredocesky.cz

- Odbor životního prostředí a zemědělství, tel. 257 280 396

Správa ochrany přírody – Správa CHKO Blaník:

Louňovice pod Blaníkem 8, tel. 317 852 654, e-mail: blanik@schkocr.cz,
www.blanik.ochranaprirody.cz

Stavební úřady

Městský úřad Benešov – Odbor výstavby, tel. 317 723 405

Městský úřad Bystřice - Stavební úřad, tel. 317 783 091

Městský úřad Sázava - Odbor výstavby a životního prostředí,
tel. 327 551 047

Městský úřad Sedlec-Prčice - Stavební úřad, tel. 317 834 216

Městský úřad Týnec nad Sázavou - Stavební úřad, tel. 317 701 932

Městský úřad Vlašim - Stavební úřad, tel. 317 850 124-5

Městský úřad Votice - Stavební úřad, tel. 317 830 118

Obecní úřad Čechtice - Stavební úřad, tel. 317 853 320

Obecní úřad Čerčany - Stavební úřad, tel. 317 776 311

Obecní úřad Divišov - Stavební úřad, tel. 317 855 400

Obecní úřad Dolní Kralovice - Stavební úřad, tel. 317 856 364

Obecní úřad Neveklov - Stavební úřad, tel. 317 741 417

Obecní úřady obce s rozšířenou působností

název obce	telefon	e-mail	www
Benešov	317 754 111	epodatelna@benesov-city.cz	www.benesov-city.cz
Vlašim	317 850 101	podatelna@mesto-vlasim.cz	www.mesto-vlasim.cz
Votice	317 830 111	podatelna@votice.cz	www.votice.cz

Pověřené obecní úřady

název obce	telefon	e-mail	www
Benešov	317 754 111	epodatelna@benesov-city.cz	www.benesov-city.cz
Týnec nad Sázavou	317 701 431-4	radnice@metotynec.cz	www.metotynec.cz
Vlašim	317 850 101	podatelna@mesto-vlasim.cz	www.mesto-vlasim.cz
Votice	317 830 111	sekretariat@mesto-votice.cz	www.votice.cz

Obecní a městské úřady

název obce	telefon	e-mail
Benešov	317 754 111	epodatelna@benesov-city.cz
Bernartice	317 856 817	bernartice@zelivka.cz
Bílkovice	317 843 643	bilkovice@chopos.cz
Blažejovice	317 856 208	ou.blazejovice@tiscali.cz
Borovnice	317 853 289	borovnice@quick.cz
Bukovany	317 701 236, 317 701 402	oubukovany@volny.cz
Bystrice	317 793 217-8	mu.bystrice@quick.cz
Čtiboř	317 843 605, 317 846 890	obec.ctibor@tiscali.cz

Čakov	317 795 318	oucakov@quick.cz
Čechtice	317 853 320	cechdice@zelivka.cz
Čerčany	317 776 311, 317 776 317	starosta@cercany.cz, ou@cercany.cz
Červený Újezd	317 803 349	cervenyujezd@seznam.cz
Český Sternberk	317 855 129	obecni_urad@ceskystemberk.cz, ouceskystemberk@raz-dva.cz
Čtyrkoly	317 776 651	ou.ctyrkoly@quick.cz
Děkanovice	317 853 628	dekanovice@zelivka.cz
Divišov	317 855 225	famfulikovaj@divisov.cz
Dolní Kralovice	317 856 223, 317 856 218	dolni.kralovice@wo.cz
Drahňovice	317 855 192	ou.drahnovice@cbox.cz
Dunice	317 853 621	dunice@zelivka.cz
Hěřmaničky	317 812 105, 317 813 889	obec.hermanicky@tiscali.cz
Hradiště	317 847 299	obec.hradiste@tiscali.cz
Hulice	317 851 222	ou.hulice@mail.cz, ou.hulice@mail.cz
Hvězdonice	317 792 227	hvezdonice@mail.cz
Chářovice	317 701 627	charovice@cbox.cz
Chleby	317 701 158	chleby.oubn@mail.cz
Chlístov	317 723 593	chlístov.ou@seznam.cz
Chlum	317 851 290	jirik.cihak@tiscali.cz
Chmelná	317 853 249	chmelna@zelivka.cz
Chocerady	317 763 511	jan.herbst@iol.cz
Choratice	327 321 804	choratice@quick.cz
Chotýšany	317 796 231	chotysany@chopos.cz
Chrástany	317 726 105	ou@chrastany.cz

Jankov	317 833 209	info@obecjankov.cz
Javorník	317 851490, 724 188 997	javornik@wo.cz
Jesetice	317 802 208	obec.jesetice@worldonline.cz
Kamberk	317 852 728	oukamberk@quick.cz
	byť starostky: 317 852 745	
Keblov	317 856 878	kebllov@zelivka.cz
Kladruby	Srbovi: 317 842 134	obecní-urad.kladruby@seznam.cz
Kondrac	317 843 088	obec.kondrac@tiscali.cz
Kozmice	317 795 183	oukozmicice@volny.cz
Krhanice	317 702 121-2	ou.krhanice@seznam.cz
Krňany	317 789 824	obec.krňany@tiscali.cz
Křečovice	317 741 191	ou.krecovice@sendme.cz
Křivsoudov	317 853 424	krivsoudov@zelivka.cz
Kuňovice	317 853 392	kunovice.bn@seznam.cz
Lešany	317 789 236	oulesany@quick.cz
Libež	317 843 609	libez@atlas.cz
Litichovice	317 855 238	oulitichovice@mybox.cz
Loket	317 856 838	loket@zelivka.cz
Louňovice p. Bl.	317 852 658	oulounovice@quick.c
Lštní	317 776 184	ou.lsteni@quick.cz
Marsovice	317 744 365	ou@obecmarsovice.cz
Mezno	317 803 387	mezno@tiscali.cz
Milíčín	317 802 260	obec.milicin@quick.cz
Mířetice	317 853 257	
Mnichovice	317 853 220	mnichovice@zelivka.cz

Mrač	317 779 233	horkyhorky@seznam.cz
Náčeradec	317 852 335	obec.naceradec@quick.cz
Nemíz	317 843 687	
Nespeky	317 779 203	ounespeky@quick.cz
Netvořice	317 789 203	info@netvořice.cz
Neustupov	317 814 689	info@neustupov.cz, obecneustupov@quick.cz
Neveklov	317 741 322, 317 741 321	obec@neveklov.cz
Olbramovice	317 813 354	ouolbramovice@cmail.cz
Ostrov	317 844 386	ostrovobec@quick.cz
Ostředek	317 795 429, 724 187 940	ostredек@chopos.cz
Pavlovice	732 405 041	oupavlovice@quick.cz
Petroupim	317 795 624	petroupim@chopos.cz
Popovice	317 796 619	popovice@chopos.cz
Poříčí nad Sázavou	317 779 416	obecni.urad@poricinadsazavou.cz
Postupice	317 796 539	starosta.postupice@iol.cz
Pravonín	317 852 473	pravonin@pravonin.cz
Přestavlký u Čerčan	317 777 822	ou-prestavlký@quick.cz
Pšáře	317 851 443	obec.psaře@mybox.cz
Pyšely	323 647 218, 323 647 207	urad@pysely.cz
Rabyně	317 791 146	ou_rabyne@quick.cz
Radošovice	317 843 629	ou.radosovice@quick.cz
Rataje	317 842 770	ou.rataje@post.cz
Ratměřice	317 833 321	obec_ratmerice@quick.cz
Řehnice	323 647 510	ourehenice@volny.cz
Řimovice	317 847 298	ou.rimovice@seznam.cz

52	Sázava	327 551 041	urad@mestosazava.cz
	Slovenice	317 844 393	mkronus@quick.cz
	Smilkov	317 812 169	ou.smilkov@worldonline.cz
	Snět	317 856 255	snet@zelivka.cz
	Soběhrdy	317 795 639	sobehrdy@chopos.cz
	Soutice	317 851 523, 317 851 259	obec.soutice@tiscali.cz
	Stranný	736 630 858, 317 741 526	karel.vojta@quick.cz
	Strojětice	317 853 450	strojetice@zelivka.cz
	Struhařov	317 723 965	struharov@chopos.cz
	Střeziměř	317 803 382	obecstrezimir@seznam.cz
	Studený	317 853 620	studeny@zelivka.cz
	Šetějovice	317 856 214, 317 856 030	setejovice@zelivka.cz
	Tehov	317 842 532	pesek.vojtech@quick.cz
	Teplýšovice	317 795 059, 724 187 277	teplysovice@chopos.cz
	Tichonice	317 851 445	outichonice@quick.cz
	Tisem	317 741 654	ou.tisem@tiscali.cz
	Tomice	317 856 273, 608 279 091	tomice@zelivka.cz
	Trhový Štěpánov	317 851 163, 317 851 200	obec-trh.stepanov@worldonline.cz
	Třebešice	317 855 486	trebesice@chopos.cz
	Týnec nad Sázavou	317 701 431-4	radnice@mestoty nec.cz
	Václavice	317 722 316	compro@compro.cz
	Veliš	317 843 282	ouvelis@quick.cz
	Vlašim	317 850 101	podatelna@mesto-vlasim.cz
	Vodslivý	317 792 236	vodslivy@chopos.cz
	Vojkov	317 835 168	ouvojkov@quick.cz

Votice	317 830 111	podatelna@votice.cz
Vracovice	317 843 254	ouvracovice@quick.cz
Vranov	317 792 334	vrانov@chopos.cz
Vrchotovy Janovice	317 835 136	obec.vrchjanovice@tiscali.cz
Všechlapy	317 855 211	obecvsechlapy@tiscali.cz
Vysoký Újezd	317 789 825	ou_vysoky_ujezd@quick.cz
Xaverov	327 321 192	obecnurad.xaverov@seznam.cz
Zdislavice	317 851 321, 317 851 328	zdislavice@zdislavice.cz
Zvěstov	317 833 227	ouzvestov@quick.cz

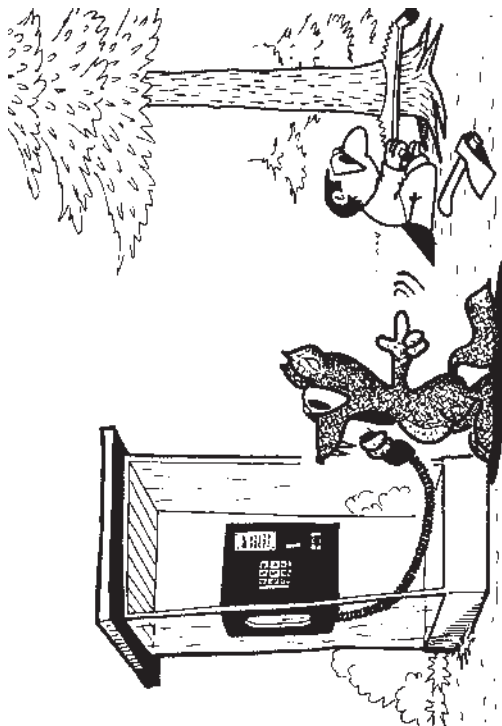

Příloha 2: Seznam policejních služeb

Městská policie

Městská policie Benešov, tel. 317 721 495

Městská policie Bystřice, tel. 603 536 725, p. Benda

Městská policie Týnec nad Sázavou, tel. 317 701 316, 606 393 382

Městská policie Votice, tel. 317 812 049

Policie ČR

Okresní ředitelství Benešov, Husova 777, tel. 974 871 111

Obvodní oddělení:

- Benešov, Jiráskova 993, tel. 317 721 059
- Čechtice, nám. Dr. Tyrše 332, tel. 317 853 105
- Čerčany, Sokolská 200, tel. 317 776 230
- Sázava, Tyršovo nábřeží 132, tel. 327 321 144
- Týnec n.Sázavou, Sadová 154, tel. 317 701 336, 317 701 337
- Vlašim, J. Masaryka 475, tel. 317 842 444
- Votice, Komenského nám. 230, tel. 317 812 275

Příloha 3: Seznam výkupu druhotných surovin a sběrných dvorů

I. Seznam výkupu druhotných surovin

Výkupny druhotných surovin od občanů vykupují především tříděný papír, železo, barevné kovy a kůži.

BENEŠOV

Hruška Ivan, Na Mýtě, tel. 317 724 844

Vykupované suroviny: tříděný papír (časopisy, noviny), železo, barevné kovy

pondělí	úterý	středa	čtvrtek	pátek
8.00 – 13.00	--	8.00 – 13.00	8.00 – 16.30	--

Jirků Martin, Konopištská

tel. 317 721 342

Vykupované suroviny: papír tříděný, železo, barevné kovy

pondělí	úterý	středa	čtvrtek	pátek
6.00 – 14.00	6.00 – 14.00	6.00 – 16.00	6.00 – 14.00	6.00 – 12.00

ČERČANY

Nekvasil, Průmyslová, tel. 604 204 682

Vykupované suroviny: papír, železo, barevné kovy, olovo, akubaterie, peří, kožky

pondělí	úterý	středa	čtvrtek	pátek
8.00 – 17.00	--	--	8.00 – 17.30	--
sobota				
8.00 – 11.00 (první sobota v měsíci)				

TÝNEC NAD SÁZAVOU

Nekvasil, Jílovska 504, tel. 317 701 851

Vykupované suroviny: papír, železo, barevné kovy, olovo, akubaterie, peří, kožky

pondělí	úterý	středa	čtvrtek	pátek
8.00 – 17.00	--	--	8.00 – 17.30	--
sobota				
8.00 – 11.00 (první sobota v měsíci)				

JANKOV

Kovošrot – Václav Havel, Jankov 1, tel. 723 465 787

Vykupované suroviny: barevné kovy, železo

pondělí	úterý	středa	čtvrtek	pátek
8.00 – 16.00	8.00 – 16.00	8.00 – 16.00	8.00 – 16.00	8.00 – 16.00

PŘÍLOHY

VLAŠIM

Krunert - Metal, Na Potoce 85, tel. 317 847 219, 317 842 314

Vykupované suroviny: železo, papír, barevné kovy, kůže, RTG snímky, ustalovače a ostatní materiály s obsahem drahých kovů, po dohodě likvidace nebezpečného odpadu

pondělí	úterý	středa	čtvrtek	pátek
8.00 – 12.00	8.00 – 12.00	8.00 – 12.00	8.00 – 12.00	8.00 – 12.00
13.00 – 16.00	13.00 – 16.00	13.00 – 16.00	13.00 – 16.00	13.00 – 16.00

VOTICE

Peterka, Kaplířovo náměstí, tel. 732 233 968

Vykupované suroviny: papír, PET lahve, igelitové obaly

pondělí	úterý	středa	čtvrtek	pátek
7.00 – 16.00	7.00 – 16.00	7.00 – 16.00	7.00 – 16.00	7.00 – 16.00

Rajlich Zdeněk - SID METAL, Zahradní ulice, tel. 317 814 735

Vykupované suroviny: železo, barevné kovy, kůže noviny, časopisy

pondělí	úterý	středa	čtvrtek	pátek
8.00 – 16.00	8.00 – 12.00	8.00 – 12.00	8.00 – 16.00	--

II. Seznam sběrných dvorů

Sběrné dvory slouží pro odběr odpadu od občanů. Od občanů obce, která sběrný dvůr zřizuje, jsou odpady přijímány zdarma do určitého množství. Podnikatelé mohou odložit odpad za úplaty nebo na základě smlouvy s obcí.

BENEŠOV

Technické služby Benešov, s. r. o., Na Spořilově 1371, tel. 317 723 311

pondělí	úterý	středa	čtvrtek	pátek
6.00 – 10.30	6.00 – 10.30	6.00 – 10.30	6.00 – 10.30	6.00 – 10.30
11.00 – 14.30	11.00 – 14.30	11.00 – 14.30	11.00 – 14.30	11.00 – 14.30

Vybírané druhy odpadu: pneumatiky, elektrošrot, nebezpečný odpad, polystyren, objemný odpad, stavební odpad

TRHOVÝ ŠTĚPÁNOV

Skládka EKOSO Trhový Štěpánov, Lhotecká 372, tel. 317 851 654, 317 851 725, 603 569 712

pondělí	úterý	středa	čtvrtek	pátek
7.30 – 15.30	7.30 – 15.30	7.30 – 16.00	7.30 – 15.30	7.30 – 15.00

Vybírané druhy odpadu: PET lahve, sklo, papír, železo, bioodpad, nebezpečný odpad, objemný odpad, stavební odpad, elektronika, pneumatiky, netříděný odpad

TÝNEC NAD SÁZAVOU

Technické služby Benešov, s. r. o., Brodce, tel. 317 701 238

pondělí	úterý	středa	čtvrtek	pátek
6.00 – 10.30	6.00 – 10.30	6.00 – 10.30	6.00 – 10.30	6.00 – 10.30
11.00 – 14.30	11.00 – 14.30	11.00 – 14.30	11.00 – 14.30	11.00 – 14.30

Vybírané druhy odpadu: pneumatiky, elektrošrot, nebezpečný odpad, polystyren, objemný odpad, stavební odpad

VLAŠIM

Technické služby Vlašim, s. r. o., K Borovičkám 1732, tel. 317 842 540, 317 842 277

pondělí	úterý	středa	čtvrtek	pátek
7.30 – 10.30	7.30 – 10.30	7.30 – 10.30	7.30 – 10.30	7.30 – 10.30
11.00 – 15.00	11.00 – 17.50	11.00 – 15.00	11.00 – 17.00	11.00 – 14.30

sobota

7.30 – 10.30

11.00 – 13.00 (květen – září: sobota v liché týdny; říjen – duben: první sobota v měsíci)

PŘÍLOHY

Vybírané druhy odpadu: objemný odpad, plasty, kovy, sklo, papír, kovy, stavební suť, pneumatiky, elektrošrot, nebezpečný odpad

VOTICE

Skládka COMPAG Votice, s. r. o., směr k Jestřebicům, tel. 317 814 468, 317 814 122

pondělí	úterý	středa	čtvrtek	pátek
7.30 – 15.00	7.30 – 15.00	7.30 – 15.00	7.30 – 15.00	7.30 – 15.00
sobota				
7.30 – 15.00	(říjen – duben: poslední sobota v měsíci)			

Vybírané druhy odpadu: sklo, plasty, kovy, objemný odpad, nebezpečný odpad, dřevo, stavební suť, pneumatiky, elektronika, bioodpad

Příloha 4: Seznam vybraných nevládních organizací zabývajících se ochranou životního prostředí

místní nevládní organizace

Okresní sdružení ČSOP Benešov (celookresní působnost), Pláteníkova 264	www.csopvlasim.cz
Český svaz ochránců přírody Benešov	csop.benesov@seznam.cz
Český svaz ochránců přírody Vlašim	www.csopvlasim.cz
Český svaz ochránců přírody Sázava	www.mestosazava.cz
Český svaz ochránců přírody Votice	ekocentrum.csop@atlas.cz
Český svaz ochránců přírody Kladruhy	
Český svaz ochránců přírody Stráž	martin_dusek@nature.cz
Ochrana fauny Votice	www.ochranafauny.cz
Zelená alternativa Světlá u Louňovic	

nevládní organizace s celostátní působností

Český svaz ochránců přírody	www.csop.cz
Děti Země	www.detizeme.cz
Greenpeace	www.greenpeace.cz

Hnutí Brontosaurus	www.brontosaurus.cz
Hnutí DUHA	www.hnutiduha.cz
Nadace na ochranu zvířat	www.ochranazvirat.cz
Sdružení Arnika	www.arnika.org
STUŽ	www.stuz.cz
Společnost pro zvířata	www.spolecnostprozvirata.cz
Svoboda zvířat	www.svobodazvirat.cz
Zelený kruh	www.zelenykruh.cz

Příloha 5: Seznam zvláště chráněných území a Evropsky významných lokalit na Podblanicku

Zvláště chráněná území

CHKO Blaník
PR Podhrázský rybník
NPR Ve Studeném
PP Na Stříbrné
PP Na Ostrově
PP V Olších
PP Teletínský lom
PR Grybla
PP Křečovický potok
PR Čížov
PP Vlčí rokle
PR Malý Blaník
PR Velký Blaník
PR Podlesí
PP Rybníček u Studeného
PR Štěpánovský potok
PP Roudný
PP Částrovické rybníky
PP Rybník Louňov

Evropsky významné lokality soustavy NATURA

Dolní Sázava

PŘÍLOHY

Hadce u Hrnčír

Minartice

Podlesí

Sedlečský potok

Slavkov

Štěpánovský potok

Štola Mořic

Týnecká rotunda

Vlašimská Blanice

Vlčkovice – Dubový rybník

Vysoký Újezd – kostel

Želivka

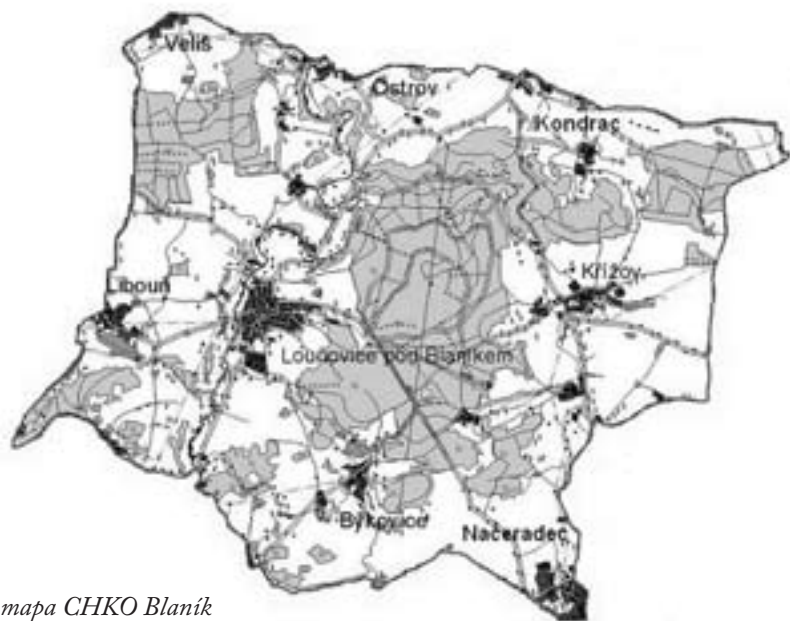

mapa CHKO Blaník

Příloha 6: Vymezení působnosti stanic pro handicapované živočichy



Příloha 7: Internetové odkazy, použitá literatura

Agentura ochrany přírody a krajiny ČR	www.nature.cz
Centrum pro podporu občanů	http://cepo.arnika.org/cepo.shtml
Česká inspekce životního prostředí	www.cizp.cz
Český svaz ochránců přírody	www.csop.cz
Krajský úřad Středočeského kraje	www.kr-stredocesky.cz
Ministerstvo životního prostředí ČR	www.env.cz
Sbírka zákonů	http://www.mvsr.cz/sbirka
Správa chráněné krajinné oblasti Blaník	www.blanik.ochranaprirody.cz
Správa ochrany přírody, ústředí	www.ochranaprirody.cz

PŘÍLOHY

Státní správa, adresář úřadů www.statnisprava.cz
Veřejné informační služby měst a obcí. www.města.obce.cz

Specializované vyhledávače, kde najdete odkazy na vše, co souvisí s životním prostředím

www.kormidlo.cz
www.ekolink.cz

Ekolist po drátě - zpravodajství, kalendář akcí, poradenství a další informace z oblasti životního prostředí

www.ekolist.cz

Síť ekologických poraden - sdružuje organizace zabývající se environmentálním poradenstvím pro veřejnost

www.ekoporadna.cz

Ekospotřebitel - Server zaměřený na rady spotřebitelům

www.ekospotrebitel.cz

Přehled zvířecích útulků při Ministerstvu zemědělství www.mze.cz/attachments/Adrutw4.htm

Použitá literatura:

Dohnal, V., Černý, P.: Stát, obec, kraj a občan při ochraně životního prostředí. 3. vyd., roč.XIII, č.1 Praha: MŽP. 2005



František Krunert – METAL
Výkup, úprava a prodej surovin
Na potoce 85, 258 01 Vlašim

Vykupujeme

železo – papír – barevné kovy – kůže – rentgenové snímky
– ustalovače a ostatní materiály s obsahem drahých kovů.

Zajišťujeme likvidaci některých druhů nebezpečných
odpadů – po dohodě.

Provozní doba:

Po	8.00 – 12.00	13.00 – 16.00
Út	8.00 – 12.00	13.00 – 16.00
St	8.00 – 12.00	13.00 – 16.00
Čt	8.00 – 12.00	13.00 – 16.00
Pá	8.00 – 12.00	

Tel./ fax: 317 847 219, 317 842 314

e-mail: krunert-metal@cbox.cz

Tel./ fax: 317 847 219, 317 842 314

e-mail: krunert-metal@cbox.cz

COMPAG VOTICE s.r.o.

Kaplířova 789, 259 01 Votice

- **podnikání v oblasti nakládání s odpady**
- **obchodní činnost**
- **silniční motorová doprava nákladní**
- **zemní práce**
- **drobné údržbářské práce**
- **čištění a údržba města**
- **provozování vodovodů a kanalizací**
- **prodej písků a drtí**
- **oprava komunikací a zástřiky**

 Firma: 317 812 886, 317 814 122

Skládka: 317 814 468

ČOV: 317 813 288

EKOSO, Trhový Štěpánov, s.r.o.

Lhotecká 372, 257 63 Trhový Štěpánov
Telefon : 317 851 654, 317 851 725, 603 569 712

Společnost nabízí v oblasti nakládání s odpady tyto služby :

Zneškodnění odpadů na řízené skládce pevných odpadů (odpady stavební, komunální a ostatní) pro obce i organizace.

Odběr nebezpečných odpadů pevných i kapalných. Týká se nebezpečných složek komunálního odpadu z obcí i nebezpečných odpadů produkovaných podnikatelskými subjekty. V rámci této činnosti poskytujeme a dodáváme na místo produkce odpadů nádoby či pytle pro snadné shromáždění a manipulaci s odpady.

Odvoz nebezpečných odpadů z obcí, firem nebo provozoven do 48 hodin po objednávce.

Odběr biologicky rozložitelných odpadů (tráva, listí, větve, zbytky ovoce a zeleniny) pro obce i organizace.

Poradenství v zatřídění odpadů. Vedení příslušné provozní evidence. Vystavení identifikačních listů. Sestavení ročního hlášení pro příslušné orgány státní správy.

Další podrobnější informace týkající se druhů odebíraných odpadů, cen, atd. je možno obdržet v průběhu provozní doby na skládce Trhový Štěpánov nebo telefonicky.

Provozní doba: pondělí, úterý, čtvrtek 7:30 – 15:30
středa 7:30 – 16:00
pátek 7:30 – 15:00



Vše pod jednou korunou

CE WOOD - nejsilnější lesnicko dřevařský
holding v České republice

Lesní společnosti:

CE WOOD, a.s.
Hanušovická lesní a.s.
FORESTA WOOD, a.s.

Dřevozpracující společnosti:

JAVOŘICE, a.s.
Beskydské pily, a.s.
Prague Polyedr a.s.
FEP, a.s.
PLOMA, a.s.

Obchodní společnosti:

ALLWOOD, a.s.
SILVACO, a.s.

Služby v lesnictví:

máme letité zkušenosti s poskytováním služeb komplexního obhospodařování lesních porostů.

Moderní lesnické technologie uplatňované jak v pěstební a těžební činnosti, tak ve školkařství Vám nabízíme na celém území České republiky.

Kontaktujte nás: +420 724 293 373

Nabídka dřevozpracujících společností:

řezivo jehličnaté, listnaté

plošné materiály (laťovky, překližky, dýhy, kompozitní desky)
ostatní materiály (lepené hranoly, brikety, palety)

sypaný materiál (kúra, štěpka, piliny)

Kontaktujte nás: +420 577 005 450

CERTIFIKÁTY



Nabídka obchodních společností:

spotřební materiál pro les

ostatní spotřební materiál

ruční a motorové nářadí pro les a zahradu

Kontaktujte nás: +420 272 083 127 - 129



www.cewood.cz





Kampaň Místo pro přírodu

Nechceme jen nečinně přihlížet změnám, kterými naše příroda a krajina vinou člověka procházejí. Chceme výrazně a aktivně přispět k zachování a obnově našeho přírodního a kulturního dědictví. Důvodem, proč řada druhů ptáků, motýlů nebo rostlin není dnes tak hojná, jak byla před padesáti lety, je úbytek životního prostoru.

Zachraňme naše přírodní dědictví!

Abychom mohli účinně chránit naše přírodní dědictví, vyhláší Český svaz ochránců přírody dlouhodobou celostátní kampaň Místo pro přírodu. Cílem kampaně je získání finančních prostředků na výkupy pozemků s cílem zajištění jejich trvalé ochrany:

- přírodně a krajinářsky cenných pozemků (přírodě blízkých lesů, mokřadů, květnatých luk)
- pozemků územního systému ekologické stability pro převedení do přírodního stavu (především výsadeb zeleně)
- pozemků v okolí vodních toků vhodných k převedení do přírodního stavu

v rámci programu tzv. revitalizací (obnova mokřadů, nivních luk, břehových porostů, ...).

Pozemky vykoupené z prostředků veřejné sbírky budou majetkem Českého svazu ochránců přírody. Pod jeho kontrolou o ně budou podle stanoveného plánu pečovat místní pozemkové spolky.

Už se nám díky Vaší pomoci podařilo na Podblanicku vykoupit:

- Mokřady v Jinošovském údolí - malebné údolí u Vlašimi, kde roste řada zajímavých rostlin a žije desítky druhů ptáků
- Rašeliniště Na Pramenech – rašeliniště nedaleko Načeradce s výskytem chráněné rosnatky okrouhlosté (*Drosera rotundifolia*)



Dalším významným výkupem je les Ščúrnicka v Bílých Karpatech - přes sto let starý jedlobukový les, svým charakterem se blížíci pralesu, byl zachráněn před vykácením.

Prosíme, pomozte zajistit místo pro naši přírodu

Dar v jakékoli výši nám pomůže zachovat naši přírodu krásnou a pro potěšení všech.

Jakou formou můžete přispět:

- zašlete složenkou nebo bankovním převodem libovolnou částku na účet číslo 9999922/0800
- zadejte své bance trvalý příkaz a podporujte Místo pro přírodu pravidelně, číslo účtu 9999922/0800, na platebním příkazu můžete použít konstantní symbol 0308

Děkujeme



STANICE PRO HANDICAPOVANÉ ŽIVOČICHY VLAŠIM

Záchrana a rehabilitace zraněných živočichů – první pomoc a následné léčení poraněných volně žijících živočichů – nejčastějšími příčinami poranění jsou: střet s vozidly, zásah proudem na sloupech elektrického vedení, podchlazení, postřelení a vysílení při tahu.

Péče o mláďata – často jsou přijímána mláďata ptáků postrádajících rodičovskou péči. Těm se buď vyberou adoptivní rodiče v přírodě, nebo jsou odchována ve stanici a po přípravě vypuštěna nazpět do volné přírody.

Záchranné transfery – jde o průběžnou celoroční činnost, při níž jsou přenášeny i celé populace zvířat ohrožených v důsledku investiční či jiné činnosti lidí (transfery raků a škeblí při výlovech, žab při jarních tazích atd.).

Ekologická výchova – pro účely exkurzí či demonstrací pro školy je ve stanici zřízena expozice z různých druhů trvale poškozených ptáků neschopných života ve volné přírodě.

Ve stanici je možné vidět naše volně žijící druhy živočichů.

Stanice je veřejnosti přístupná
duben – říjen
ve středu 8 – 11 a 13 – 16.30 h
a v sobotu 10 – 13 h

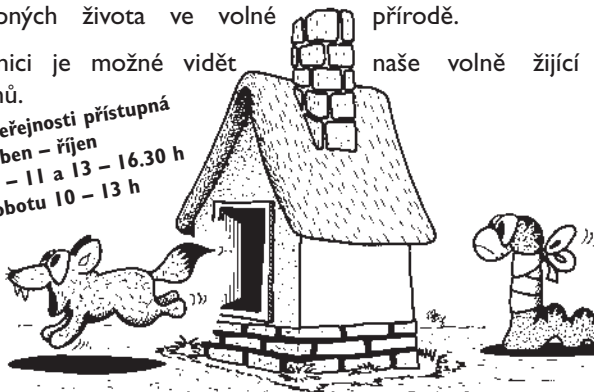

Podblanické ekocentrum ČSOP, Pláteníkova 264, 258 01 Vlašim

Tel./fax: 317 845 169, 317 845 965

Pohotovostní nonstop telefon: 777 800 460

